מעריב

יום ב' ד' טבת תשל"ו 8.12.75 גליון 9552 שנה כ"ח

90 אג.

מייסד והעורך הראשון ד"ר ע. קרליבך ז"ל

העתון הנפוץ ביותר במדינה • MAARIV

„שמונה נהגים הוצאו בביירות ממכוניותיהם ונרצחו ביריות"

אורגיה של חטיפות והרג משתוללת בחוצות בירות-לבנון

מאת [...] ראובל, סופר „הטלגרף" בביירות

אורגיה של חטיפות והרג מתחוללת זה יומיים בחוצות ביירות. בשבת פרצו תקריות הירי והסופות ביותר זה שבועות.

עיקר הלחימה השתוללה בעיר-השדה זאחלה, במזרח-לבנון, ובאזורי-הפניקיה המסורתיים בביירות, כרובע הנוצרי עין-רומנה והרובע המוסלמי שיאח, אבל גם אזורים אחרים לא יצאו בשלום.

ברבעים רבים צצו מחסומי-דרכים, ואקדוחנים נוצרים ומוסלמים חסמו בני-ערובה. הם זיהו אותם לפי סעיף הדת שבתעודות-הזהות, אשר כל הלבנונים חייבים לשאת עמם. מכבי-אש ואמבולנסים ספגו יריות אף הם, כאשר ניסו להגיע לבניינים בוערים או להוליך פצועים אל בתי-חולים.

לבנונים רבים המוטים מהאליפות הגרועה והעיוורת, שנטלה אתמול חייהם של יותר (סוף בעמ' 13, טורים 7, 8, 9)

עם סגירת הגיליון

„גוש אמונים" מסכים לפשרה: לעבור למחנה צבאי

הצעת הפשרה הובאה הבוקר מטעם השר גלילי

המתנחלים בסבסטיה הסכימו הבוקר לעבור למחנה צבאי סמוך למקום — לפי הצעת הפשרה שהביא להם המשורר חיים גורי, מטעם השר ישראל גלילי. קבוצה קטנה מהם תעבור למחנה — והשאר יעזבו המקום. ההחלטה התקבלה לאחר ויכוח נוקב שנמשך כל שעות הלילה.

בהצעת הפשרה נאמר להם, שאם ההצעה לכך תבוא מקרב המתנחלים, קרוב לוודאי שהממשלה תקבל אותה. משלחת של המתנחלים יצאה הבוקר לפגישה עם שר הביטחון שמעון פרס, בירושלים. נודע כי ראש הממשלה מר יצחק רבין נטה לקבל את ההצעה. כן נודע, שיועץ ראש הממשלה, אלוף (מיל.) אריאל שרון, התבקש מדי[...] הגרעינים למפל בפרשה ולשכנע את המתנחלים.

מוסלמים חמושים סובבים ברחובות ביירות, בהתחדש מעשי החטיפה של אזרחים בבירות לבנון.

ביטויים חריפים בממשלה בדיון על ההתנחלויות

[...]ק: פרשת אלטלנה 1975 ✶ גלילי: אם אי אפשר להורידם עלינו להתפטר ✶ שם טוב: חסר לנו ב.ג. ✶ המר: הפינוי — שמחה לאש"ף

מאת יוסף חריף

[רא]ש הממשלה, מר יצחק רבין, ושר הבטחון מר [שמעו]ן פרס יתנגשו הבוקר [...] הצעדים [...] המתנחלים בסבסטיה. [...] ההחלטה שהתקבלה [...] בממשלה יכול שר [...] להורות על פינוי מידיי של המתנחלים, אבל מן ההתבטאויות של ראש הממשלה ושל שר הבטחון בדיון הסוער שהיה אתמול בממשלה, נראה כי שניהם חוששים, כי פינוי בכוח עלול להביא לידי התנגשויות דמים בין חיילי צה"ל ובין המתנחלים ושל כן ינסו היום לקיים מגע נוסף עם המתנחלים במגמה למצוא דרך לפינויים.

הדיון בממשלה אתמול החל בשאלה של שר-הבריאות, מר ויקטור שם-טוב, לראש הממשלה: מדוע לא מעלה עד כה הממשלה את התופעה של ההתנחלות בסבסטיה? כינה מר שם-טוב „אנארכיה ודמוראליזציה".

ראש-הממשלה השיב, כי מה שקרה אין פירושו של דבר שהממשלה תבליג. הוא הסביר, כי הממשלה צריכה לפעול „לפי הנסיבות". בהקשר זה הזכיר לה את כנס המנהיגים היהודים שהתקיים בירושלים ושעצם קיומו השפיע על דרך הטיפול במתנ- (סוף בעמ' 15, טורים 6, 7, 8, 9)

[...]תנגד לפינוי' — הודיעו המתנחלים [ב]פגישה עם שר הביטחון אתמול

[...]פרצויות זעם, בכי, אמירת קינות — בעת ביקור השר ✶ כוח צה"ל ליווה את פרס אל המסוק

מאת יוסף וכמר

[...] אמונים הוזים במשך [...] עשרות אוהדים להתנחלות „אלון מורה" שבשומרון, בעקבות ביקורו אתמול של שר הביטחון, שמעון פרס, בסבסטיה. בפגישה — שלוותה בקינות „על נהרות בבלי" של מאות המתנחלים עם מזכירות הגרעין וגוש אמונים — דרש השר שיעזבו את המקום מרצון. מזכירות „גוש אמונים" הודיעה אמש, כי המתנחלים יגלו התנגדות עזה ועיקשת לפינויים וכי יתייחסו לכך „כאדם שמנסים לגרשו מביתו בשרירות לבו". במשך הלילה ערכו מתנחלי „אלון מורה" הכנות קדחתניות לקראת אפשרות ההקמה. [...] להגיע [...] אך לעשות הכל כדי למנוע את גרושם.

• ביקור פרס

תקוות שטופחו במשך שני ימים התנפצו בעת ביקורו של מר פרס בסבסטיה. הוא בא למקום בלווית אלוף פיקוד המרכז ומתאם פעולות צה"ל בשטחים. המפליה התקבלה בשירה וריקודים של מאות המתנחלים. לאחר ששוחח מקרוב עם כמה מתנחלים התכנס השר ומזכירות הגרעין וגוש אמונים בחדר המרפאה שבבניין תחנת הרכבת. היה ברור כי פרס בא לומר דברים חשובים, על דעת הממשלה.

• „קירעו בגדיכם"

לא חלפו כעשר דקות והמתע התפרץ מתוך החדר הרב משה לווינגר — רבה של קריית ארבע — כולו נרגש ונסער וזעק בשפיו שותת-דם מסציפה עצמית: „אחים! קירעו בגדיכם! אימרו קינה! דורשים מאיתנו לפנות את השטח, רוצים שנעקור מביתנו..."

„האווירה התחשמלה ולרגע היה חשש כי ההמון יאבד את עשתונותיו. מכל עבר עלו זעקות שבר ונשים החלו להתייפח. המראה הדאיג את אנשי הביטחון והיתה הוראה לקבוצת חיילים ליצור גדר חיה, כדי לחסום נסירבות להתפרץ פנימה. לכקום (סוף בעמ' 15, טורים 5, 6, 7)

דוכאו נסיונות התפרעות של תלמידים בשכם

כוחות הבטחון בשכם עצרו אתמול כמה צעירים בעת מהומות שהיו בעיר בשעות הבוקר והצהריים כמחאה על ההתנחלות בסבסטיה.

התסיסה החלה בבוקר כאשר הגיעו התלמידים לבתי-הספר. הם סרבו להיכנס לכתות, יצאו אל רחובות העיר וביקשו לארגן הפגנות. סוחרים רבים סגרו את חנויותיהם, בלחץ התלמידים.

בשעה 10 לערך הגיעה משלחת של תלמידים ותלמידות אל בניין העירייה ודרשה מראש העירייה, חאג'י מעזוז אל מאסרי וחברי המועצה לארגן הפגנות, במחאה על ההתנחלות.

כוח משמר הגבול דרש מן המפגינים להתפזר ותלמידים אחרים ניסו לתקוף את אנשי הכוח אך כעבור דקות אחדות פוזרו.

עשרות צעירים יצאו אל מרכז העיר חסמו את הכביש בחביות ובצמיגים בוערים [...] האזור כולו התמלא עשן שחור. אנשי כוחות הבטחון שהגיעו למקום פיזרו את המפגינים בסילוני מים. במשך השעתיים הבאות עוד היו כמה נסיונות להפגין אולם אלה פוזרו במהירות. ראש העירייה נדרש לשמור על הסדר בעיר.

אחר הצהרים שרר שקט בעיר.

נציג ספרדי רשמי: יש חוסר היגיון באי קיום יחסים עם ישראל

אמר דברים אלה בפגישה במדריד עם שאול בן-שמחון

מאת תבר גולן, סופרת „מעריב" בפאריס

בשבירת אי קיומם של יחסים דיפלומטיים בין ספרד וישראל יש משום חוסר היגיון — סבור ד"ר חוסה פאלאנקה, מנהל במחלקת קשרי התרבות במשרד החוץ הספרדי.

בפגישה במדריד ביום ו', עם מר שאול בן-שמחון, יו"ר התנועה העולמית של יהודי צפון אפריקה, אמר ד"ר פאלאנקה, כי בעקבות עלייתו לשלטון של המלך חואן קארלוס יש לחכות לשינויים במדיניות-החוץ הספרדית, כמו בשטחים אחרים.

רושם זה נוצר בעיקר בעקבות דבריו של נשיא הפארלמנט הספרדי אשר הצהיר, כי „אין זה הכרחי שהאויבים של ידידי ספרד יהיו גם אויביה של ספרד". המגמה במדריד היא בכיוון של קשירת יחסים תקינים עם כל המדינות בעולם.

מר בן-שמחון נועד עם ד"ר פאלאנקה במסגרת מסע של „המרכז לחקר יהדות צפון אפריקה" אשר נחנך בירושלים בחודש שעבר.

ראש מחלקת קשרי התרבות במשרד החוץ הספרדי גילה נכונות רבה לסייע למפעל.

אלימות ב„הדסה' בירושלים: עובדים, אחיות רופאים הוכו

בני משפחתו של צעיר שמת — השתוללו ואיימו „לגמור את החשבון" ✶

מאת ברוך מאירי

ועדי הרופאים ב„הדסה" בירושלים, עוקבים לדון עוד השבוע בהתגברות מעשי האלימות בבית-החולים, שהגיעו לשיאם בשבוע שעבר, כאשר בני משפחתו של צעיר שנפטר התפרעו, שברו מכל הבא לידו, ואף היכו רופאים.

על המיקרה החמור נודע אמש לסופר „מעריב" כי בני המשפחה — תושבי בית-שמש — כבר איימו בעבר על רופאי המחלקה האונקולוגית שאם ימות בן המשפחה (צעיר כבן 30, שסבל ממחלה חשוכת מרפא) „לא ייצאו נקיים מכך".

ביום ו', כאשר מת הצעיר ממחלתו, מימשו בני המשפחה את איומיהם: התנפלות גסה וחסרת תקדים על עובדי המחלקה ובעיקר נגד הרופאים והאחיות, תוך שבירת חפצים שונים, לרבות בקבוק דם שנשפך לרצפה. בני המשפחה אף קראו לעבר הרופאים: „עוד נגמור אתכם את החשבון".

סיפר אמש הצעיר אברהם פלד, שהיה עד ראייה למעשה: „היה זה מחזה מזעזע. עובדים הוכו על-ידי בני המשפחה; אחיות מררו בבכי; אחיות מגן לקו בהלם. הרופאים החלו לברוח מפחד. במחלקה שררה בהלה עצומה".

„מעשה חסר תקדים"

אחד הרופאים סיפר אמש, כי התופעה של מעשי אלימות בבית החולים אינה חדשה: „אך בלי ספק מה שקרה ביום ו' האחרון הוא חסר תקדים. זהו מעשה חמור שעלינו אין ברצונו לעבור ל- (סוף בעמ' 15, טורים 5, 6, 7)

מכוניות ניזוקו בהתפוצץ רימון במגדל העמק

מאת דליה מוזרי

שלוש מכוניות ניזוקו קשה סמוך לחצות, כאשר רימון יד הוטל ברחוב רמת יזרעאל במגדל העמק.

המשטרה מניחה שהרימון נזרק על רקע פלילי. איש לא נעצר.

3 חשודים בקטטה ברחובות יובאו היום לפני שופט

מאת אהרון פריאל

שלושה מתושבי כפר גבירול, שנעצרו בשבת על ידי משטרת רחובות, כחשודים בקטטה בקבוצת [...] במגרש הכדורגל יובאו היום לבית משפט השלום ברחובות להוצאת צו מעצר נגדם.

התחילה צערה. המשטרה חמישה אנשים, בנוסף למעצרו של הצעיר מכפר גבירול, החשוד ברצח שחקן הכדורגל מרדכי קיבה. לאחר חקירה שוחררו שניים.

בישיבת החירום של הנהלת אגודת מכבי רחובות החליט אמש על עריכת שבוע אבל, שבו יופסקו כל פעולות הספורט של האגודה בעיר. הנהלת מכבי פנתה לכל אירגוני הספורט ברחובות להזדהות עם צער זה. בישיבה נבחר גם ועד פעולה להגנה מפני אלימות ומעשי בריונות במגרשי הספורט בעיר ונמסר, כי לאחר שבוע האבל תחליט הנהלת האגודה על צעדים נוספים, בעקבות הרצח.

ראש עיריית רחובות, שמואל רכסמן, פירסם אתמול גילוי דעת לתושבי העיר, ובו פניה להנהלת מכבי רחובות, „שלא לפגוע בעתיד הספורט בעיר ולא לפרק את קבוצת הכדורגל של האגודה".

ראש העירייה פנה לאוהדי הספורט בעיר ובשכונותיה לגלות בגרות ציבורית וקרא להתאפקות ולהרגעת הרוחות.

הטכנאים האמריקנים השלימו את סיורם בסיני

ייפגשו היום עם שר הבטחון וקצינים בכירים בצה"ל

מאת כתבו הצבאי של „מעריב"

קבוצת החלוץ של הטכנאים האמריקניים, תיפגש היום עם שר הבטחון, מר שמעון פרס, אחרי שהשלימו סיור ראשוני בסיני, באיזור שבו יוקמו תחנות ההתרעה האמריקניות.

קבוצה של תשעה טכנאים הגיעה למצרים לפני כשבוע, סיירה באזור החיץ במזרח לתעלה ונפגשה עם שר המלחמה המצרי.

בשבת עברו הטכנאים לשטח ישראל, דרך מעבר טאסה בסיני. הם סיירו באיזור ואתמול הגיעו לתל אביב, כדי להיפגש עם שר הביטחון ועם קצינים בכירים של צה"ל.

מחר יסיימו הטכנאים האמריקנים את סיורם וישובו לארה"ב, כדי לדווח על הנתונים שאספו בסיורם בישראל.

תחזית מזג האוויר

מזג האוויר להיום: מעונן חלקית עם אפשרות לגשם מקומי.

התשקיף למחר: מעונן חלקית ולפרקים מעונן עם אפשרות לגשם מקומי.

טמפרטורות: רמת הגולן: 2—12. חיפה: 10—17. ירושלים: 4—11. תל-אביב: 9—19. הר שומרון: 6—13. מישור עזה: 7—19.

הערב! כלי עבודה לחובבים בלאק אנד דקר בהדגמה ובמחירים ללא תקדים בתערוכת „עשה זאת בעצמך" בבנייני האומה בירושלים בביתן
כל-יכול
מרכז "עשה זאת בעצמך" רח' פינסקר 17 ת"א טל. 292260

האופנה! ZIPPLESS מגפיים ללא רוכסן של Mera מירה

אופנת שריג איריס

זוזובסקי אברהם רהיטים furniture
רהיטי סלון, ארונות קיר, יעוץ ואדריכלות-פנים ת"א, הרצל 39, 821921

בירושלים ורשבסקי PEUGEOT

החל מ-550 ל"י שדי חן 6 טלפון 291297,284816 או 986435 וציגנו יבוא ללא התחייבות מצדך

פרי הדר טרי לביתך במחירי יהפרט הרוקי הזמנות טל. 446902 ת"א

הופיע תקליט משחקי 26 שלמה ארצי אלדר שרים ולהקת גברת תפוח ✶ שיר התנועה בואו נשחק משחק ושאר להיטי ההצגה ✶ תקליט הדיארי

אמבין ארונות מטבח מ-P.V.C קשיח במחיר ללא תחרות

זמש ועור מנקה באחריות פורמברג רמת-גן, המעגל 2, פינת ביאליק 55, טל. 725401

חבל על כל קליינט!! המזכירה האלקטרונית „פונמייט" מקבלת 24 שעות ביממה! 3,090.— ל"י בלבד מ.ג.ע. בע"מ

[...] לקנות או לשכור [...] בגודל 300 - 700 מ"ר בתל-אביב רצוי אזור מרכזי וקומת קרקע. למענה ליוסי 56362.

[...] את הפיחות ב-אלחוט! [...] 17.90 אלחוט אבן גבירול 21

هكذا من الأصل

שגריר ישראל בשוודיה נקרא לירושלים

הולכי־רגל ברחובות ביירות רצים להמלט מחסה לאחר שצרורות שנורו ממכונות־ירייה הטילו פאניקה במרכז העסקים בעיר. (צילום רדיו של א.פ.)

מאת אסתר אדלשטיין
כתבת "מעריב" בקופנהאגן

שגריר ישראל בשוודיה, אבנר אידן, נצטווה אתמול לפנות ערב לצאת עוד השבוע להתייעצויות בירושלים.

בהוראה אין שום פירוש בי־קשר למניעים, אך מובן שי־היא קשורה להצבעתה של שוודיה במועצת הבטחון. ה־הוראה הגיעה לשטוקהולם אחרי התייעצויות בין ירוש־לים לשגרירות ישראל בבי־רת שוודיה.

השגריר אידן מסר את תוכן ההוראה לידיעת משרד החוץ השוודי, מייד בקבלו אותה.

דובר משרד החוץ השוודי הגיב אמש להודעת השגריר אידן. הוא ציין ששוודיה אי־נה מקבלת את עקרונותיה של אש"ף, אך נוקטת עיש לאפ־שר לארגון המחבלים להשמיע קולו במועצת הבטחון.

ראש ממשלת שוודיה, אר־לוף פאלמה, סרב אתמול להי־גיב ולהסביר את החלטתו שי־איפשרה את הופעת אש"ף במועצת הבטחון. הוא נמנע מלהגיב על דברי התקפה שי־הושמעו נגדו אנשי המפלגה הליבראלית ומפלגת "מודרא־טה".

מנהיג מפלגה זו, אנדרס ויקמאן, אמר בראיון ל"סונ־סקה בלאדט": "ממשלת שי־וודיה נתנה שוב את תמיכתה לארגון המירור אש"ף. זוהי חרפה ששוודיה היתה המדי־נה המערבית היחידה שהצ־ביעה בעד ההחלטה — בי־שעה שאפילו ממשלת צרפת, הידועה כידידה לערבים, לא עשתה זאת. אש"ף שסק רק בטירור וברצח, והצבעתנו לא תוסיף להשכנת שלום באזור מוצף פורענות זה. אינני יו־דע מה רצתה ממשלתו של פאלמה להרוויח מכניעה לי־טירור הערבי".

בשם שפאלמה מילא פיו מים, כך שלטה סולידאריות סקאנדינאווית בקשר להתבט־איות פומביות בשאר בירות הצפון. הממשלות האחרות הסתפקו בכך שהביעו עוד אתמול מורת־רוח על שפאל־מה לא נעץ בהן. מורת־רוח זו הובעה בציטוטות דיפלו־מאטיים חשאיים, ולא דלפה לידיעת הציבור.

ראש ממשלת דניה, אנקאר יורגנסן, מאשפז בבית חו־לים, ולכן לא היה מקום לצ־פות להודעה מפיו. גם הממשל־גות הסוציאליסטיות לא הגי־בו.

שגריר ישראל באוסלו, דוד ריבלין, שהה אתמול עם שר החוץ הנורווגי, קנוט פריד־לונד. שר החוץ הנורווגי די־בר על גישתה הפרו־ישראלית של נורווגיה, זו מתבטאת, לדבריו, בהכרה הרבה הן בישראל והן באש"ף. נורווגיה נמנעה בשני הצדדים, והצביעה נגד הצעת ההחלטה רק אם ההצ־עה הן חד־צדדית או שהכ־נות בתוכן סכנת הרס לאחד הצדדים.

נורווגיה סבורה כיום לאפ־שר לאש"ף להשתתף בכל דיוני או"ם הנוגעים לבעיי־תיהם של הפליטים. הפעם עריכה נורווגיה ידה נגד ה־הצעה, כשם שהצבעה היה חד־צדדי.

שבחים לשוודיה

עודד גרנות, מוסר "מעריב" לענייני ערבים מוסר:

נציג אש"ף בקהיר ג'מאל צוראני, שיבח אתמול בקא־היר את עמדתה של שוודיה במועצת הבטחון. הוא גם חלק שבחים ל"הסיוע ההוא־כי" למען הפלסטינים שי־מילאה מצרים בפוסדה אחר־כך, כפי שהדבר הובע בהחלטת מועצת הבטחון, להזמין את אש"ף לדיוניה.

בדברו על אפשרות של שיפור־מה ביחסים הבהתחים בין המחבלים לשלטונות מצ־רים, שיבח צוראני את ההי־אום שבעמדות מצרים וה־מחבלים באו"ם. הוא כעין כי הניגודים והילוקי הדיעות בי־השקפות הערבים הם "שי־ליים" ועתידים להעלם נוכח הסיכסוך העיקרי הנמרך נגד הציונות והקולוניאליזם".

נציג המחבלים אמר עוד, כי הישגי אש"ף באו"ם הם צעד חשוב לקראת "שובו של העם הפלסטיני לאדמתו". הוא הוסיף, כי הצבעתן של המדינות השונות בעד העניין הפלסטיני בעצרת הכללית של או"ם ובמועצת הבטחון מלמדת כי מדינות אלה הח־לו "להבין את הטענה שב־תנועה הישראלית".

צוראני הודה כי ארצות־הברית שינתה את המאקסי־קה שלה בשאלת הפלסטי־נים, אולם טרם שינתה את האסטראטגיה שלה. דבר זה, טען, מחייב מאמץ ערבי קי־לקסיוני.

משום כך הכריז צוראני כי אירגונו תומך בכינוסה של ועידת פיסגה ערבית שמי־נית, על־אף חילוקי הדעות בין מדינות ערב.

2 יהודים נהרגו בקרבות בלבנון

מאת ברוך מאירי

שני היהודים נהרגו עי־בה במעשי האיבה בלבנון — מסרו מקורות זרים ל־סופר "מעריב". אחת הה־רוגים היא רבקה שמה, בת 66, שנפגעה לפני הדי־ימים ונתנה מפצעיה. אותה מקורות הוסיפו, כי בימים האחרונים הוחמר מצבם של יהודי ביירות.

שכה היתה בדרכה לביתה בחברתו של יהודי אחר כאשר ניתך עליהם מטר כדו־רים. היהודי הקשיש נהרג במקום ואילו רבקה שמה נפ־צעה קשה ברגלה מארבעה כדורים. צעיר במצא מודי־עניה לעזור לשני היהודים נפגע גם הוא ונהרג.

רבקה שמה — אלמנה — הועברה לבית החולים האמ־ריקני בביירות. לא עלה בידי הרופאים, לא עלה בידי־הם להציל את חייה.

המקורות הזרים הוסיפו, כי בימים האחרונים נפלו יהודי ביירות קרבן לבעשי ביזה רבים של פלסטינים חמו־שים. הללו עוברים ברחובות העיר ועושים בה כבשלהם: "הביזה מתבצעת לאור ה־יום — סיפרה כשפחה יהו־דיה לתייר אמריקני, ששהה בביירות והגיעה השבוע אר־צה. הם אינם מסתפקים בי־ביזת הרכוש הנמצא בתוך הבית, אלא מבקשים מספר תמורה המכונית. כאשר ה־כופר ניתן הם כמהרים להס־תלק מהבית יחד עמו. ה־מכונית, במספר מקרים הם דורשים כאתנן כופר נפש".

אותו מקור זר מוסר עוד, כי בימים האחרונים החמיר מצבם של יהודי לבנון. ה־המיחסים זאת להחלטות ה־אהרונות של מועצת הבטחון, לא רחוק ניתנו מספר הזדמ־נות בתחום העצמי ואת שני אותם ליהודים".

מקור מהימן מסר אמש ל־סופר "מעריב", כי בעבר ה־"שהגבירו בקרב הפלסטינים נטיה ליהודי ביירות לעזוב את לבנון, אך הם לא ניצלו את ההזדמנות כיוון שלא רצו לוותר על רכושם.

רבאסה משמיע הצהרות אוהדות
שני הצדדים דנים בנוסח ההודעה האמריקנית

"במקום שאין אפליה יא תתקיים גם הגזענות" — הכריז שר החוץ הברזילאי, אזבידו ראבאסה, בארוחת ערב שנערכה לכבודו בי־...

מטעם שר החוץ יגאל אלון ורעייתו רוה.

מר ראבאסה אמר באותו מעמד, שהוא סייר בישראל ולמד שיעור שבמרחב של קילומטר מרובע יכולות שלוש דתות להתקיים זו בצד זו.

בדברי תשובתו אמר יגאל אלון, שרגישותה של ישראל להצבעת מכסיקו, נובעת מן ההערכה הרבה שישראל רו־חשת למכסיקו. שכן אחרת לא היינו נפגעים מדרך הצ־בעתם. מר אלון הביע שי־זה ידידותית וגלוית כדי שי־שני הצדדים יראו מה בעצם קרה בעת ההצבעה, לפניה ואחריה.

ארוחת הערב היתה למעשה הפגישה השלישית בין שני שרי החוץ במשך יום אתמול. בבוקר בא האורח למשרד ה־חוץ, בצהרים ישבו יחדיו ל־סעוד ואילו בערב נפגשו עם פמליותיהם.

אולם במשך כל היום נמ־שכו הדיונים המעשיים על־ידי הפקידים הבכירים של שני משרדי החוץ, שעליהם הוטל למצוא את הנוסחה ה־מתאימה לשני הצדדים שתי־חים את עבודתם, וזו תימשך סיומי דירושלים.

עד אמש לא סיימו המומ־חים את עבודתם, וזו תמשך אף שאר החוץ רבאסה יצא היום לסיורים מלווה בסגן מנכ"ל משרד החוץ, ומי ש־היה שגריר ישראל במכסיקו סיימו שלמה ארגוב.

בראזיל נגד הטלת סאנקציות על ישראל

משרד החוץ הברזילי הודיע אמש, שהוא מתנגד להפעלת סאנקציה נגד ישראל. ההודעה נועדה לאזן את מדיניותה של בראזיל שנציגיה הצביעו בעד גינוי הציונות כגזענות.

הדבר משרד החוץ בבראזיליה הודיע, שארצו תקרא לישראל לסגת מכל השטחים הכבושים אולם זאת, רק ל־אחר שתנהל מו"מ מקיף עם נציגי אש"ף.

אסד מגיע מחר לירדן; חוסיין יקבלו ברוב פאר

סוריה תדרוש מרבת־עמון התחייבות מפורשת להשתתף בכל מלחמה נגד ישראל

מאת עודד גרנות
כתב "מעריב"
לענייני ערבים

ברבת עמון החלו אתמול ההכנות לקבלת פנים מי־פוארת לנשיא סוריה, חאפז אל־אסד, שיבוא מחר לירי־דן בראש משלחת סורית רבת־דרג.

ביקורו של נשיא סוריה יערך על פי התוכנית המוס־כמת למיפגשים תלת־חודשיים לתיאום שיתוף הפעולה בין שתי המדינות, אולם משקי־פים בדמשק מעונים כי אין בכך כדי להפחית מחשיבות הביקור הנוכחי.

יהיה זה המיפגש הראשון בין חוסיין ואסד אחרי החל־טת סוריה להאריך את המנ־דט של חיל האו"ם ברמת־הגולן בשישה חודשים. אגב המשך המאמץ הסורי להרחיב את חזית המאבק נגד ישראל.

לחץ סורי

לפני חודשים אחדים הס־כימו ביניהן סוריה וירדן על הקמת מועצת פיקוד משותפת ותיאום בין שני הצבאות, אך בל נודע כי הסורים ממשיכים ללחוץ על חוסיין להתחייב מפורשות לגבי השתתפותה של ירדן לצד סוריה במקרה של מלחמה נגד ישראל.

במסגרת המאמץ הסורי, הנ־מיכה דמשק בעת האחרונה את מיתקפת התעמולה שלה נגד עיראק, ועברו תימרו־נים משותפים לצבא סוריה ויחידות סעודיות.

עוד נודע, כי נשיא סוריה יבקש מחוסיין לנקוט עמדה ברורה יותר של התנגדות ל־הסדר הביניים בסיני. עד כה נמנעה רבת עמון מהתבטאו־יות שמביות כמורשות נגד הסכם הביניים, אולם בכמה באומים שהשמיע חוסיין בחו־דש שעבר נשמעה ביקורת על ההסדר הישראלי־המצרי.

ביקור בבריה"מ

ביקורו של נשיא סוריה ב־ירדן ינוצל גם לבחינת המצב שנוצר בעקבות ההישגים ה־אחרונים של אש"ף באו"ם. משקיפים בדמשק סבורים כי אסד ימשיך באמצעות ליצור נקודת מיפגש להידברות בין ירדן לאש"ף, כדי לאפשר גם את השתתפותה של המשלחת הירדנית בפעילות ז'נבה.

סיכויי השתתפותה של יר־דן בוועידת ז'נבה נבחנו גם בביקורו של השגריר הסובייטי כי המיוחד, ולאדימיר וינו־גראדוב, ברבת עמון. בעק־בות ביקורו, שהסתיים אתמול, נמסר כי משלחת ירדנית רשמית תבקר בברית־המועצות באמצע החודש ה־בא. המשלחת, שבראשה יע־מוד ראש הממשלה לשעבר, עבד אל־מונעים אל־ריפאעי, תדון עם מנהיגי בריה"מ ב־מהלכים המדיניים הצפויים ב־אזור, לרבות אפשרות כינוסה של ועידת ז'נבה, וכן ביחסים בין שתי המדינות.

חילופי משלחות

עוד נמסר אתמול, כי נשיא סוריה והמלך חוסיין יבחנו גם את ההתקדמות שהושגה בתחום שיתוף הפעולה הד־צדדי, נוסף על הידוק התיאום הצבאי. בעת האחרונה החלפו ביקורים הדדיים רבים של משלחות סחר, חינוך ותרבות בין שתי המדינות. בין השאר ביקרה בירדן, ב־18 בחודש שעבר, משלחת כלכלית סו־רית וכעבור יום ביקר שר החינוך הירדני בדמשק.

ביקורו של אסד בירדן עמד להערך בחודש שעבר, אולם נידחה בשל הדיונים על ה־ארכת המנדט ברמת הגולן.

לירדן עומד להגיע היום שר החוץ הכוויתי, צבאח סא־לם אל־צאבח, לשיחות עם ה־מלך חוסיין וראש ממשלתו, זייד אל־ריפאעי.

רבין: כניעת ארה"ב לסובייטים עלולה להחיש המלחמה במזה"ת

"אם תיכנע ארצות־הב־רית לאסטראטגיה הסובייטי־ת־סורית, יביא הדבר ל־קפאון, שעלול להוביל ל־מלחמה במזרח התיכון מוקדם מהרבה משחשבים, כנראה, אנשים רבים" — אמר ראש הממשלה יצחק רבין, בראיון לכתב השבו־עון האמריקני "ניוזוויק", אינו זה בוושינגטון.

בראיון, שמתפרסם השבוע, אמר רבין, כי "לעולם לא נסכים לשא־ויתן עם הארגון הנקרא אש"ף". והוסיף כי על אף בירתה של ישר־אל "עלינו להיצמד למה ש־אנו מאמינים בו, מבלי להתחשב במה שאחרים עלו־לים לחשוב".

בהידרשו לתביעות כמה מי־עמיתיו בממשלה בקו מתון יותר, ענה רבין: "ישראל היא מדינה חופשית וכל אחד יכול לומר את אשר הוא חו־שב. אין אני מסכים עימם. בשום ששמעות הסכמה לב־הל משא־ומתן פוליטי עם גור־רם פלסטיני היא התחלת הס־כמה לקיום מדינה שלישית בין ישראל וירדן. מדינה כזאת תהיה סרטן בלב המזרח התיכון. זו תהיה מדינה חל־שה, שתנוהל בידי קיצוניים שחלומם יישאר: השמדתה של ישראל. הזרים הראשונים שיקבלו בה דריסת רגל יהיו הסובייטים.

"אנו נסרב בהחלטיות לכל נסיון להפריד את הבעיה ה־פלסטינית מירדן. לעולם לא יהיה מקום למדינה שלישית בין ישראל וירדן. משום כך אין אני רואה כל מקום ל־מו"מ פוליטי עם הפלסטי־נים".

באשר ליחסי ארה"ב־ישר־אל, אמר ראש הממשלה, כי אין ארה"ב מפעילה כל לחץ על ישראל לקבל את החלטת מועצת הבטחון המאשרת את שיתופו של אש"ף בדיון על המזרח־התיכון בחודש הבא. "ארה"ב", אמר, "גם לא הפ־רה את ההבנה בינה לבין ישראל על היאום הדיפלו־מאטיות של שתי המדינות". עם זאת הוסיף, כי ההחלטה האחרונה במועצת־הבטחון נו־גדת את האסטראטגיה המשו־תפת של שלושה השכימו ארה"ב וישראל.

"אין לי כל סיבה להטיל ספק בכך שארה"ב תמשיך לסרב לקיים מגעים דיפלו־מאטיים עם אש"ף כל עוד אין הארגון מכיר בזכות קיו־מה של ישראל ובהחלטות ה־או"ם 242 ו־338", אמר.

כאשר נשאל אם הצלחו־תיה הדיפלומאטיות של סוריה עלולות לגרור את מצרים ל־עמדה קיצונית יותר, ענה רבין: "אם ארה"ב תיכנע לאסטראטגיה הסובייטית־סו־רית, יביא הדבר לקפאון, ש־עלול להוביל למלחמה במזרח התיכון מוקדם מהרבה מאשר חושבים כנראה אנשים רבים".

"יש להבהיר לסורים, שגם בהסגרת שלום אמת לא נרד מרמת הגולן, אם כי אין מש־מעות הדבר שניצבד לקווים הנוכחיים" — אמר רבין ל־שאלה אם הקמת ההתנחלויות חדשות בשטחים המוחזקים מהווה תשובה מתאימה להחד־לטת מועצת־הבטחון. הוא הו־סיף: "כמו כן עלינו להחזק את נוכחותנו בגולן נוכח ה־איומים שלוחה סוריה להפ־עיל עתה כלפי ישראל וכדי להבהיר להם שנחישות־החל־טתנו איננה נחלשת".

לבסוף אמר רבין: "חוסר סבלנותם של מנהיגים פולי־טיים רבים מחוץ לאיזור וכלי אמצעי התקשורת מגלה קיום תקוות־שווא על קיצורי דרך. אלה אינם קיימים. כל עוד לא יסכימו שלושת מנהיגי מדי־נות העימות הערביות לשבת ולנהל מו"מ של חוזי שלום עם ישראל, יימשך מצב ה־מלחמה מאז שיימשך בעשר כל הדור האחרון".

בתשובה לשאלתה של השר יעקבי
רבין: מצרים לא הפרה את הסכם הביניים בסיני

מאת סופר המדיני של "מעריב"

שר התחבורה, גד יעקבי, שאל אתמול את ראש הממשלה, בהסתמכו על דברים שיוחסו לרמטכ"ל, אריאל שרון — אם אכבם הפרו המצרים את הסכם הביניים על ידי הכנסת אנשי צבא לאבו־רודיס ולראס־סודר.

אם נכון הדבר — אמר השר יעקבי — מה מתכונן ראש הממשלה להציע לממשלה בענין זה.

ראש הממשלה הגיב, כי לפי ידיעתו, לא היתה כל הפרה של הסכם־הביניים — לא בשטח ולא במישור הפו־ליטי. והדברים שיוחסו לשרון דומים לדברים אחרים שיוחסו לו בימים אלה, "שגם הם לא נכונים", כמו, למשל, ההצעה שהגיש, כביכול, בדבר שינוי מבנה הממשלה.

השר ישראל גלילי הוסיף ושאל: אם כך, מדוע יש להעמיק יומיים־שלושה להכחשת הדברים ומדוע זה באות הכחשות, רק אחרי ששרי ממשלה מעלים את הענין ב־שאילתא.

נפתח כינוס המפלגה בפולין

מנהיגים קומוניסטיים, וב־ראשם מזכיר המפלגה הסו־בייטית ליאוניד ברז'נייב, הגיעו אתמול לוארשה כדי להשתתף בועידת הארבעי־שנתית הז' של המפלגה ה־פולנית. הועידה, שנפתחה מחר, תתרכז במאמצים לשפר את רמת החיים, גם אם ה־דבר יגרום — לדעת מומחים מערביים מסויימים — להדי־קשה נוספת על קשרי המסחר עם בריה"מ. פולין כבר חת־מה על הסכם ל־5 שנים ל־רכישת 2.5 ביליון מתות דבי־טים לשנה מאה"ב. (יופ"י)

פולני נאסר בצרפת כמרגל

מהנדס פולני העובד בצרפת נאסר בתואנה, שניסה לגייס מרכבים לרגל למען שרות ה־ביון של ארצו. שמו של האיש יזי' בודובסקי. בן 45, מ־ורשה. לא נמסרו שום פר־טים אחרים עליו או על עבו־דתו בצרפת. (אי.פי.)

הצרפתים: בריטניה באופ"ק — בדיחה

שר הענין של צרפת, ז'אן סובניארג, אמר אתמול כי ל־דעתו דבריו של ראש ממשלת בריטניה שארצו עשויה להצ־טרף בקרוב לארגון הארצות המפיקות נפט, לא היו אלא בדיחה.

בוסר ביקש וילסון של־בריטניה יהיה ייצוג בעיד־ת ועידת האנרגיה הבינלאומית העומדת להתכנס בשבוע הבא בפאריס משום שהיא עומדת להיות מפיקת נפט. דברים אלה זכו לתגובה נזעמת מ־פי של ראש ממשלת גרמניה המערבית. (יו.פי.)

מלכת בריטניה עשויה לפרוש לטובת בנה צ'ארלס

מלכת בריטניה, אליזבת ה־שניה עשויה להתר בתוך 10 השנים הבאות על כתרה ל־טובתו של בנה הבכור הנסיך צ'רלס — מסר אתמול "סאנדי מירור" של לונדון. העתון אמר כי בעוד כמה חודשים ימלאו לה 50 וכי בגיל זה מתחולים בני אדם רבים ל־הרהר בפרישה. (א.ס.)

גאוון — המדינה העשירה בעולם

המדינה העשירה בעולם הוא נאורו, אי זעיר מדרום לקו המשווה בין תוואי ואוס־טרליה — כותב ירחון העסקים האמריקני "פורצ'ן". הירחון מוסר כי עושרו של האי נו־בע ממרבצים גדולים של פוספטים. מיליוני הטונות של הפוספטים שם מהווים את מקור היספקה הנקי ביותר בעולם. (ע"ר)

מת המחזאי האמריקני ויילדר

הסופר והמחזאי האמריקני תורנטון ויילדר, מת אתמול בקונטיקט והוא בן 77. ויילדר, נודע במחזהו "עי־רנו" ובספרו "הגשר של סן לואיס ריי". הוא הובהל אמש לבית ה־חולים, אך כבר היה מת כש־הגיע לשם. סיבת מותו טרם הובהרה. (יו.פי.)

סלון אלנבי 113
הסלון מס' 1

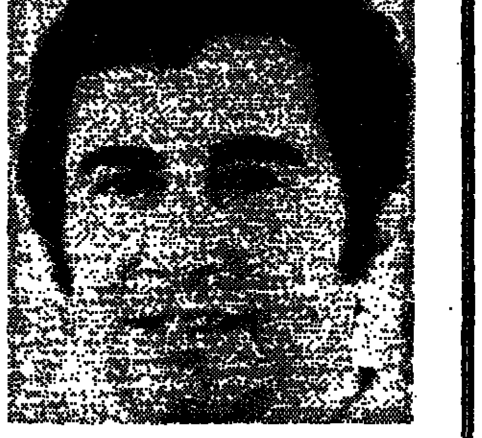

* קניה של מכשירי בית חשמליים אינה ענין של מה בכך, והקניה אינה מסתיימת עם מתן התשלום.
* שלון אלנבי 113 מבטיח לך מהימנות, אחריות ושרות מעולים.
* בסלון אלנבי 113 המחירים הנמוכים ביותר בארץ.
* בסלון אלנבי 113 אתה קונה את המוצר המקורי ללא חיקויים ו"משחק שמות".
* מיכאל עקילוב בעל שלון אלנבי 113 הוא הוא האיש העומד מאחורי כל מכשיר שקנית.
* קנה אך ורק במקום אחראי ובטוח. שלון אלנבי 113 — מיכאל עקילוב עומד לרשותך.
* לסלון אלנבי 113 אין סניפים ברחבי הארץ.

סלון אלנבי 113 בית מסחר למוצרי בית חשמליים
רח' אלנבי 113 תל־אביב, טלפון: 611966.
(מ.)

אנשים ומעשים

ישראל אמרה: "מוחל טובות"

משלחת קנדה באו"ם פנתה באמצעות השגריר חיים הרצוג לממשלת ישראל והציעה שממשלת קנדה תממן את הוצאותיה של משלחת ישראל בוועידה לענייני שיכון שתערך בקיץ הבא בוואנקובר שבקנדה, כשם שהיא מכסה הוצאות המשלחת של אש"ף. ממשלת ישראל דחתה הצעה זו על הסף.

ברנט דאנסון, השר לענינים עירוניים בממשלת קנדה, שהוא יהודי, הודיע בשבוע שעבר, כי הוא מהסס לשבת בראש ועידה זו בגלל השתתפות אש"ף. אך בימים האחרונים שינה מר דאנסון את דעתו ופנה ליהודי קנדה למתן את ההתנגדות להשתתפות אש"ף בוועידת ואנקובר.

הפיגור, כפי שנודע, חל לאחר שראש ממשלת קנדה פייר טרודו, הודיע כי הוא עומד על דעתו לקיים את הוועידה כמתוכנן, כלומר עם משלחת אש"ף, לאחר שארגון המחבלים הפלסטיניים איים ב"להציף על קנדה בכל אתר ואתר", אם נציגיו לא יורשו לבוא לאותה ועידה.

אחר איום זה הסכימה ממשלת קנדה אף לממן את הוצאות המשלחת של המחבלים הפלסטינים.

התביעה המשפטית עוכבה

נגד חברת "בצ'טל" בסאן־פראנציסקו, שנשיאה הוא שר האוצר האמריקני לשעבר ג'ורג' שולץ הוגשה תביעה משפטית ע"י משרד המשפטים האמריקני באשמת כניעה להחרם הערבי. אך ברגע האחרון קיבל שר המשפטים דייר אדוארד לוי בקשה במיניסטריון החוץ לעכב את הגשת התביעה עד שובו של ד"ר הנרי קיסינג'ר מוועידת שרי החוץ של מדינות נאט"ו בבריסל.

שולץ

חברת "בצ'טל" עוסקת במפעלי בניה רבים בעולם הערבי ובין השאר הציעה את מועמדותה להנחת צינור הנפט סואץ—אלכסנדריה והיא הת־חייבה שלא להשתמש בעבודתיה בקבלני משנה הרשומים ברשימה השחורה של החרם הערבי.

חילופי משמרות בברן

אריה לבבי, שגריר ישראל בברן, מי שהיה מנכ"ל משרד החוץ, מראשוני הדיפלומאטים הישראליים (הוא היה מזכיר ראשי בצוות הראשון של גולדה מאיר במוסקבה) עומד לפרוש בראשית 1976 מתפקידו ומשרות החוץ.

לבבי

לפני שנים לא רבות כאשר הוא לבבי מנכ"ל המשרד, בא אליו חב נבחן, כדי לדון עמו על תפקידו בשרות החוץ. תחילה חשבו שגבהו יהיה שגריר בוואראשה, אך משניתקו פולין את היחסים עם ישראל בעקבות מלחמת ששת הימים, הוצע תפקיד באמריקה הלאטינית... נבחן לא שש לקבלו וביקש במקום זה את כהונת השגריר בברן. הסיב לו לבבי: למה תפקיד כזה, הרי זה מתאים למי שעומד על סף פרישה... ולא ידע לבבי אותה שעה כי כעבור זמן קצר הוא בעצמו יהיה המועמד לתפקיד זה בברן.

ואכן, אחר ברן — בא תור הפרישה ובמקומו של לבבי, שכיהן גם כשגריר בבלגראד ובבואנוס איירס, יתמנה עתה יעקב שמעוני ששימש כשגריר ישראל בבו... ושוודיה, ועתה מכהן כסגן מנכ"ל משרד החוץ.

כשמקסיקו נמנעה

דייר אמיליו ראבאסה, שר החוץ של מקסיקו, המלווה בשיחות בירושלים עם עמיתו הישראלי יגאל אלון, לשכנע כי מקסיקו אינה נוקטת מדיניות עוינת לישראל. הראיה אחרי שהוא הצביעה שוב בעד "מינשר מקסיקו" המגנה את הציונות היא נמנעה מהצבעה על ההחלטה בדבר הפסקת סיוע כלכלי וצבאי לישראל, אם לא תיסוג... השתתפו. אך באותה הצבעה הצביעו בארבאדוס, קוסטה־ריקה, הרפובליקה הדומיניקאנית, האיטי יחד עם ישראל וארה"ב, קנדה, גרמניה המערבית, איסלנד, הולנד, בוליביה ולוכסמבורג.

אגב גם שוודיה הייתה בין הנמנעות בהצבעה ישראלית זו. וגם על כך ידונו בירושלים עם השגריר אידן, שנקרא להתייעצות בירושלים.

הקונסול מירושלים במקום סונדרס

ארתור דיי, שהיה הקונסול הכללי של ארה"ב בירושלים לפני שנים, נהג לערוך מסיבות נפרדות ליהודים ממערב ירושלים ולערבים ממזרח ירושלים.

סגנו ויורשו הכללי התפרסם בשעתו בעצות שלו ללשכת המסחר הערבית בירושלים, שלא לסחור באמצעות הסוכנים הישראליים, וממשלת ישראל הגישה בשעתה מחאה על כך. אך הקונסול הכללי עצמו היה יותר זהיר בהליכותיו, אם כי גם הוא ראה עצמו כמעין "שגריר" לערביי ירושלים, ולא רק קונסול כללי בירושלים. השבוע מונה ארתור דיי למלא מקומו של הארולד סאנדרס במחלקת המזרח התיכון בסגן שר החוץ, ואילו סאנדרס מונה למנהל מחלקת המחקר של מיניסטריון החוץ.

קריעה כדין אבלות

הרב משה לוינגר קרע אתמול קריעה, כאשר שמע את הצעתו של שר הבטחון שמעון פרס, להתפנות מרצון כאלון מורה.

לווינגר

שר הבטחון שהגיע במסוק כינס את ראשי המתנחלים מגוש "אמונים" במרפאה הזמנית, השוכנת בתחנת הרכבת של סבסטיה, והציע להם להתפנות מיד תוך הבטחה שתוך חודשים־שלושה תדון הממשלה בשאלת ההתנחלות בשומרון.

כאשר שמע זאת הרב לוינגר, הוא קרע קריעה כדין אבלות ואילו חבריו הקיפו את שר הבטחון וקראו סביבו "עוצו עצה ותופר".

ההסתדרות ולא המפלגה

דב בן־מאיר, המועמד להפקיד מזכיר מועצת תל־אביב, הודיע אתמול, כי הוא מעדיף שההסתדרות דלתיה המוסמכים יפסקו במחלוקת שבינו לבין אורי ולא יהושע רבינוביץ, שר האוצר, כי השאלה היא רוויות ולא מפלגתית.

מרגלים ישראליים בקישינב

משרד החוץ האמריקני הגישה מחאה רשמית הצרץ הסובייטי על פגיעת בשני אזרחים אמריקניים יואל סאנדברג ואשתו איל כמתאמי בעת ביקורם המועצות.

החג היהודי סאנדברג נחקר במשך 10 שעות הק.ג.ב. לאחר שביקרו אצל היהודי מארק אבר בקישינייב. הם הואשמו כי הם "מרגלים ישראליים" עליהם, כי שוב לא יראו לעולם את שלושת ילדיהם ב הברית, אם לא יודו ב"פעילות עוינת נגד ברית המו" משרד החוץ האמריקני עדיין לא קיבל תשובה רשמית זו.

מחאתו של בעל פרס נובל

הבשורר האיטלקי אוגניו מונטאלה, שזכה השנה נובל לספרות, היה בין ראשוני החותמים על עצו אינטלקטואלים אל ראש ממשלת איטליה, אלדו מורו, דיון מחודש בעצרת האו"ם לביטול הגינוי של הציונו.

העצומה של האינטלקטואלים האיטלקיים שהופ לנשיאי הפרלמנט והסנאט של איטליה, מגנה את טה של עצרת האו"ם אשר שוללת את שיוויו הזכו העם היהודי בקהיליית העמים.

...משטרה חמושים נמלטים ...ונאחת מדירותיו מחזיקים ... האזרי הרפובליקני ... (צילום רדיו של א.פ.)

...שות לונדון נערכת ...מבצע התשה נגד ...די בני־הערובה

...הכריז על ...יות חדשה ...כינוס השקט

...מספרת המחבלים ...פני כחודש לקאהיר

...גינתה את ...עצה בלבנון

גישת ארה"ב - עידוד לאש"ף להאמין שייכנס לשיחות שלום

מאת פול מרטין, כתב "טיימס" בביירות

המחבלים הפלשתינים מאושרים מסידרת נצחונותיהם הדיפלומטיים, הבולים במתון שקט כי בשנה הבאה ישולבו בהליכי השכנת השלום במזרח התיכון. השינוי הברור בגישתה של ארה"ב — שקודם היתה עויינת כלפיהם — הגבירה את האופטימיות שלהם כי ימיהם "כחורף" ספורים.

יאסר ערפאת והמנהיגים האחרים באש"ף קיוו האחרונים שיודו כי אירועים אלה קירבו אותם לשולחן הדיונים. המתנגדים לצעד זה, בעיקר הקיצוניים שהם בעלי השפעה ניכרת במחנות הפליטים, תובעים שהצלחות מסוג ההחלטה האחרונה במועצת הבטחון של או"ם ישרשו כנשר סו. אין להגזים בערכן, הם אומרים.

עם זאת, מתברר יותר ויותר, כי בעידוד סוריה ובריה"מ, מתכוון אש"ף לעשות את הצעד ולהצטרף לדיונים. המיסטר בעיראק, העומד בראש המערכה לדחיית כל הסדר שלום באזור, האשים כי כבר נסללת הדרך לנכונות אש"ף בדינה ולהקמתה של מדינה פלשתינית.

המצב שבו מוצא אש"ף את עצמו עשתה התפתחו במהלך הזמן מאז אוקטובר 1973, אבל הדבר שהבהיר הכל היתה הצלחתה של סוריה בעניין חידוש מנדט כוח או"ם בגולן. הסורים — שהבטיחו השתתפות אש"ף בדיון במועצת הבטחון על המזרח התיכון שנקבע ל־12 בינואר — הגישו לערפאת נוסחת כניסה להליכי קידום השלום, שיוכל להציגה לאנשיו.

עד כה לא שש אש"ף להתחייב. מאמציהם של האלז'ירים והאחרים, לשכנע את ערפאת ועמיתיו להקים ממשלה גולה כצעד מכין — לא נשאו פרי. המחבלים טענו זמן רב כי צעד כזה לא יוכל להתבטל אחרי כן, ויותיר את המנהיגות כלואה במצב מביך, בלי שהשיגה שום תוצאות.

לפי האסטרטגיה הסורית, תהא התוצאה של הדיון במועצת הבטחון הצגת הבעיה הפלשתינית כבעיה של זכויות לאומיות, ולא של פליטים. זהו התנאי המוקדם העיקרי שהציב אש"ף להשתתפותו בשיחות השלום בז'נבה או בכל פורום בינלאומי אחר.

כפי שהראו תגובותיה הנזעמות של ישראל לאירועים האחרונים — יש מיכשולים רבים. עצם גישתו של אש"ף כלפי ישראל איננו הפתח שבתם. ארה"ב הבהירה שרק אחרי הכרת אש"ף בישראל תשקול שינוי עמדתה הרשמית, שלפיה היא מסרבת להידבר עם ערפאת ואירגונו.

אך גם בסוגיה זו ניכרים סימנים שמתחולל שינוי — בעקבות ביקורו של ערפאת במוסקווה בסוף נובמבר, שבמהלכו דן עם מנהיגים סובייטיים על נוסחה שבאמצעותה אפשר יהיה לכלול את אש"ף בהליכי השלום. שר החוץ הסובייטי הציע כי מושב שהדבר ייעשה כשאש"ף יקום עמדה המתיישבת עם הליכי השלום.

הצגה הסובייטית לאש"ף כללה קבלת גבולותיה של ישראל כפי שהיו לפני פרוץ מלחמת ששת הימים. טענו כי הדבר יאפשר לארה"ב להסכים להשתתפות אש"ף בשיחות השלום ויפתח דלת להכרתה בו כנציג העם הפלשתיני.

ברור שצעד זה קשה לערפאת ותומכיו. אולם ההודעה המשותפת שנתפרסמה אחרי השיחות במוסקווה ומזה כי הדבר איננו כה בלתי אפשרי כפי שהוא נשמע. שני הצדדים הסכימו כי ניתן לפתור את בעיית פלשתין על בסיס של ערבויות לזכויות העם הפלשתיני והקמתה של מדינה "לפי החלטות או"ם" — ופירושו של דבר הכרה בישראל.

אין ספק שגורם חשוב בחשיבה הפלשתינית עתה הוא השינוי המתחולל, כמדומה, בגישה האמריקנית. הדבר הודגם בצורה הבולטת ביותר ב"מיסמך סונדרס".

סונדרס התייחס לבעיה הפלשתינית כאל גורם מהותי בפתרון המצב באזור באורח יסודי יותר ותקיף יותר מאשר נקט מעולם פקיד אמריקני. הוא הכיר גישור על הפער המונע בשעה זו מישראל ומאש"ף לשבת ליד שולחן הדיונים, ובכך לכך את דמיונם של רבים. הוא רמז שאם ימלא אש"ף כמה דרישות בסיסיות, כהכרת בזכות הקיום של ישראל — יהיה שיפור מיידי.

אחד החיילים ההולנדיים שהוצבו סביב הרכבת, שנחטפה בידי טרוריסטים דרום־מולוקיים, מקבל משקה חם מאזרחים.
(צילום ראדיו של א.פ)

חוטפי הרכבת בהולאנד שיחררו זוג ישישים

ראש הממשלה ושר החוץ דחו ביקור בלונדון, בגלל ההתרחשויות

מאת ה. בליין, סופר "מעריב" בהאג

הדראמה של חטיפת הרכבת ותפיסת משרדי הקונסוליה האינדונזית באמסטרדאם נמשכת. מדי פעם מופצות שמועות שהחוטפים מבקשים להיכנע, אולם במוצאו של דבר יוצאים המתנזלים בידים ריקות.

אתמול שיחררו החוטפים, חברי תנועת השיחרור של דרום מולוקה, זוג ישישים, בעל בן 84 ואשתו בת 82, שהוחזקו על ידם ברכבת בצפון הולאנד. עתה נותרו ברכבת 31 בני ערובה.

היתה זו ההתערבותו של "נשיא" דרום מולוקה, המהנדס מאנוסאמה, ששיכנעה את החוטפים לשחרר את זוג הישישים. בשובו משיחה עם החוטפים ברכבת מסר מאנוסאמה, כי כל שאר החטופים שרויים במצב בריאותי תקין וגם מצב רוחם איתן.

"הנשיא" לא הצליח לשכנע את בני ארצו לשחרר את בני הערובה. החוטפים מוסיפים לתבוע את שחרור חבריהם העצורים והטסתם למקום מבטחים. ממשלת האג דוחה תביעות אלה.

בינתיים נמשכות התייעצויות קדחתניות בבירת הולנד. ראש הממשלה ושר החוץ שעמדו לצאת הבוקר לשיחות בלונדון, ביטלו את תוכניותיהם כדי להשאר במוקד האירועים.

מאנוסאמה שלח מברק למזכ"ל האו"ם ד"ר קורט ואלדהיים, ובו תבע שהארגון הבינלאומי יתווך בין "ארצו" לאינדונזיה. הוא התייחס להחלטה שנתקבלה בשנת 1950, ובה נאמר כי בעיית דרום מולוקה "תידון במועד מאוחר יותר".

"שר החוץ" של המחבלים:

אש"ף מקווה לפתוח נציגות באיטליה

מאת עדה לוצאטי־שתרות, "מעריב" ברומא

בראיון שפורסם אתמול בעתון האיטלקי היוקרתי "קוריירה דלה סרה", אמר פארוק קאדומי, "שר החוץ" של אש"ף שביקר באיטליה, כי ארגונו מצפה שבקרוב תיפתח נציגות פוליטית של אש"ף ברומא, "כפי שכבר יש לנו בשווייץ ובפאריס".

העתון מצטט את קאדומי כאומר: "הנזק של אש"ף הוא להיות למדינה. בינתיים אין לנו מה להפסיד, אך אין אנו יכולים לתת, משום שאין לנו דבר לתת".

לדברי המראיין "נתן קאדומי להבין", שעמדתו של אש"ף כלפי ישראל השתנה אחרי שהוענק לו ריבונות מדינית. קאדומי מתח ביקורת על מדיניות הצעד־אחר־צעד ודגל בפתרון כולל כחזרה האו"ם. ארה"ב, טען, עושה במזרח התיכון את אותן שגיאות שעשתה בוויאטנאם. גם המערכת דומה: "לבנון דומה ללאוס... ירדן היא מעין קאמבודיה... סוריה היא צפון ויאטנאם ואנחנו — דרום־ויאטנאם". הוא אמר, כי אש"ף זוכה לתמיכתה של סין, ברית המועצות, כל מדינות ערב וכל מדינות העולם השלישי.

"עמדתנו מתחזקת מיום ליום משום שאף ממשלה ערבית אינה יכולה להרשות לעצמה שלא לעזור לנו".

באשר לפגישותיו עם מנהיגים איטלקים, אמר קאדומי, כי לא יכול להיפגש עם שר החוץ רומור, משום שהוא שוהה בנאלסה. "אך היו לי שיחות עם פקידים רמי־דרג במשרד החוץ".

יפאן אישרה הקמת משרד אש"ף בטוקיו

שר החוץ היפאני החליט לאשר לנציגי אש"ף, המבקשים להקים משרד של הארגון בטוקיו, להגיש בקשות לאשרת כניסה — נמסר אתמול בטוקיו.

החלטה זו מתפרשת כמתן אישור לתוכנית אש"ף להקים משרד ביפאן. יהיה זה המשרד הראשון של אש"ף באסיה והשני במדינה לא־קומוניסטית, אחרי צרפת. (ע"צ)

אינדונזיה שיגרה עוד כוחות לטימור המזרחית

ליסבון ניתקה יחסיה עם ג'אקארטה בעקבות הפלישה

כוחות אינדונזיים נוספים נחתו אתמול מחוץ בעיר דילי, בירתה של טימור המזרחית, כשהם מתגברים את כוחות הצנחנים והנחתים שכבשו את העיר.

שר החוץ של אינדונזיה, אדם מאליק, הודיע אתמול בג'קרטה, כי המפלגה הפרו־אינדונזית, "אפודטי" הכריזה על טימור המזרחית כעל חלק מאינדונזיה וביקשה מממשלת אינדונזיה לשלוח לשם יחידות צבא, וכך, אמר מאליק, "נכבשה דילי על־ידי כוחות פרו־אינדונזיים ויחידות של מתנדבים מאינדונזיה".

הטלוויזיה הפורטוגלית הודיעה אמש, כי אחרוני החיילים הפורטוגליים שעוד נותרו בטימור המזרחית, יצאו מהטריטוריה ועלו על סיפונן של כמה אניות מלחמה פורטוגליות העוגנות במפרץ דילי. פורטוגל ניתקה אתמול את יחסיה עם אינדונזיה, בגלל הפלישה לטימור, ובישיבת ממשלה בליסבון הוחלט גם לפנות בעניין זה למועצת הבטחון, כדי להשיג פתרון שלום לסכסוך על ריבונותה של טימור.

הנשיא פורד הביע אתמול דאגה כמצב בטימור והודה כי לא נמסרה לו שום אינפורמציה מוקדמת על הפלישה האינדונזית. פורד אמר את הדברים בהונולולו.

סוחרים בנמלי אוסטרליה הכריזו אתמול חרם על כל האניות האינדונזיות וסרבו לטעון ולפרוק מטענים לאינדונזיה וממנה. סין הקומוניסטית האשימה אתמול את אינדונזיה ב"שאפתנות לספח שטחים". (רויטר, אי.פי., יו.פי.)

הטיסות הבינ"ל לירושלים — נושא לתלונה בארגון התעופה

מצרים טוענת: סמכות השיפוט בעטרות — בידי ירדן

מאת ג. נמט, סופר "מעריב" בקנדה

מועצת ארגון התעופה הבינלאומי אי.סי.אי.או. מתכנסת ביום רביעי השבוע לדיון בתלונת מצרים נגד ישראל, המפעילה את נמל התעופה של ירושלים כנמל בינלאומי בלא לקבל את רשותה של רשות התעופה האזרחית של ירדן. רשות זו היא בעלת סמכות השיפוט של נמל זה — טוענת מצרים בתלונתה — לפי תכנית הנווטות של המזרח התיכון מטעם אי.סי.אי.או.

התלונה המצרית הוגשה לפני חודשים כמעט ועתה הגיע זמנה לבירור במועצת הארגון שמקום מושבו הקבוע במונטריאול, ושחברות בה שלושים מדינות. מצרים תובעת, שהמועצה תגנה את ישראל על שהיא מפרה החלטה קודמת של מליאת אי.סי.אי.או. בקשר לנמל התעופה של ירושלים. היא דורשת שהמועצה תקרא לישראל לכבד החלטה זו (שנתקבלה בזמנה ביוזמת לבנון).

חוגים בקיאים אינם יודעים בדיוק, מדוע היתה זו מצרים ולא ירדן שהגישה את התלונה — בעיקר משום שההחלטה הקודמת של אי.סי.אי.או. מכירה את סמכות השיפוט של ירדן לגבי "ירושלים הנמצאת בשטח ערבי כבוש ורשומה בשיפוט ירדן".

החלטה המתייחסת לאמנת אי.סי.אי.או. הקובעת שכל מדינה היא "בעלת" התעופה האווירי מעל שטחה, ולפיכך נראה, לאחרונה, שאש"ף לא יוכל להיות מוזמן. למרות זאת אין לדעת, אם ייזום מישהו הזמנת אש"ף לדיון זה.

המנהיג השמאלני הספרדי קאמאצ'ו נאסר שוב לאחר שחרורו

עמד בראש הפגנת אלפים שתבעה חנינה לאסירים פוליטיים

מאת מיגל אקוקה, סופר "וושינגטון פוסט" במדריד

המנהיג השמאלני מרסלינו קאמאצ'ו נאסר מחדש אתמול כהואשם בהנהגת הפגנה של 5000 שמאלנים, הם תבעו חנינה לאסירים פוליטיים.

היחידה המיוחדת לפיזור הפגנות השתמשה ברוב כוח, כרגיל, ופיזרה את המפגינים באלות. ההפגנה הבלתי חוקית אורגנה בידי קומוניסטים — מפלגה שבספרד נמצאת מחוץ לחוק — קאתולים שמאליים, בדלנים באסקים ושאר מתנגדי המישטר. היתה זו קריאת־תגר כנגד המלך חואן קארלוס הראשון, יורשו של הדיקטאטור פראנקו.

קאמאצ'ו הכאריזמאטי בן ה־57, נעצר ליד דוכן עתונים בקרבת ביתו.

הודעת המשטרה שפורסמה אמש מסרה כי איש הארגון של תנועת העבודה המחתרתית ניהל את ההפגנה. לפי ההודעה, נעצרו מאה איש באשמת פעילות פוליטית בלתי חוקית. הפגנות כאלה היו אסורות מאז תום מלחמת האזרחים של 1936—1939.

המשטרה האשימה כי קאמאצ'ו "הוריד הוראות את פעולתו של קבוצות שניסו להגניף".

קאמאצ'ו, ששוחרר באחרונה, גינה את החנינה כ"עלבון" משום שלא שיחררה את כל האסירים הפוליטיים הספרדיים שמספרם נאמד באלפיים ומשום שלא התירה שובם של גולים פוליטיים לספרד.

השמאל הספרדי נרדף בידי המשטרה בכל תקופת שלטונו הארוכה של פראנקו. הוא כבר גינה את שלטונו הקצר של המלך כ"פראנקואיזם בלי פראנקו". המשטרה עצרה כמאתיים מן המפגינים לאחר שהסמכה את כל האזור במשאיות וג'יפים, חבלה במפגינים, סגרה את יציאות התחתית, וזרקה רימוני התקפה; צוות טלוויזיה אמריקני היה בין העצורים. העתונאים נכבלו באזיקים, אך שוחררו כעבור ארבע שעות.

הפגנת הכוח של המשטרה בקאראבאנצ'ל, אזור מגורים של פועלים, וברובע הסמוך אלויי היתה מהגדולות מזה שנים. עדי ראיה דיווחו כי כוח המשטרה, שכלל יחידות רוכבים ושוטרים לובשי אזרחית, מנה 1500 איש.

S.I.G. זה לא רק שמן מנוע חדש, זה מושג חדש:

(S.I.G.) STAY IN GRADE שמן מנוע רב־דרגתי היחידי בישראל השומר על צמיגותו כל תקופת שרותו במנוע.

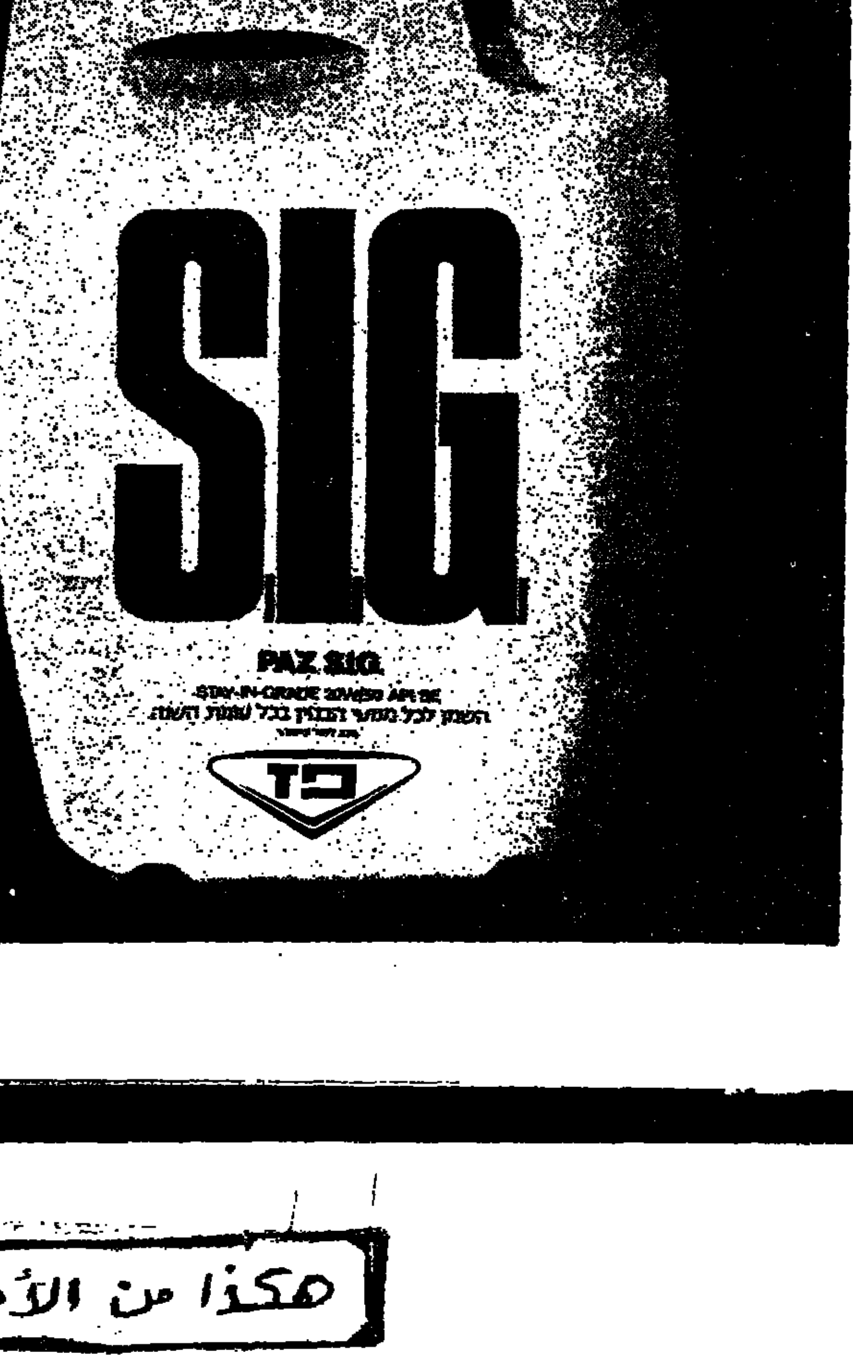

באור־ורשבסקי

פו אנשי משטרה חמושים נמלטים דיירים הבניין, שבאחת מדירותיו מחזיקים ארבעה נרי הצבא האירי הרפובליקני שני בני־ערובה.
(צילום ראדיו של א.פ)

משטרת לונדון נערכת למיבצע התשה נגד לוכדי בני־הערובה

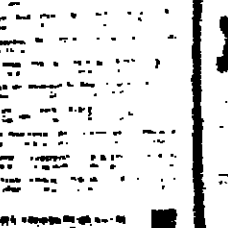

מאת רחל פרימור, סופרת "מעריב" בלונדון

משטרת לונדון עשתה את ההכנות למצור ארוך דירה במרכז לונדון, שבה התבצרו ארבעה חברי בא האירי הרפובליקאי שלקחו שני בני־ערובה צאי שבת.

מש אמר דובר המשטרה, כי המשטרה קיימה את גע הראשון עם אחד משני בני־הערובה, בשיחת טלפון ורכה 30 שניות. אמרה הגבר שלה מתיוס, בת 53, כי א מרגישה טוב וביקשה כמה כדורים נגד כאב ראש. בן זוגה השני הוא בעלה, ג'ון מתיוס, מפקח דואר בן 54.

המשטרה תנקוט באסטראטגיה דומה לזו שנקטה במקרי מר דומים בשלושת החודשים האחרונים, דהיינו, לא שה שום עסקה עם הטרוריסטים אלא ימתינו לכניעתם ך דאגה לאי־פגיעה בבני־הערובה.

התקרית החלה כאשר נורו שוטי ירייות ממכונית לעבר סעדת "סקוטס", שנפגעה בעבר בידי טרוריסטים. לאחר ן נמלטה המכונית לעבר מרכז לונדון כשהמשטרה רודת אחריה. — תוך חילופי אש. לאחר שהתפרצו על דירת לפנוי הטרוריסטים, לסקוטלאנד־יארד והודיעו: "יש בינו בני ערובה. אנחנו חברי הצבא האירי הרפובליקאני". ם גם דרשו, כי יועמד לרשותם מטוס שייקחם לאירלנד". הדרישה נדחתה.

לדעת המשטרה, אחד מארבעת החוטפים הוא מייקל ליאסט, האדם המבוקש ביותר בבריטניה מאז רציחתו ני שבועיים של הלוחם נגד הטירור, רוס מאקהירטר. אחר ששוטרים תפסו עמדות בכל הדירות של הבניין בן קומות שבו נצורים החוטפים וקורבנותיהם, וכל יירים פונו, הסתגרו הנצורים בסלקלין שגודלו כ־16 מ"ר. משטרה סירבה להיענות לבקשת החוטפים לספק להם ן, וסיפקה רק מים וחמרי ניקוי, שהועברו להם באמצעות ל מהגג אל חלון בקומה הראשונה.

ורד הכריז על דיניות חדשה אוקינוס השקט

יא ארה"ב בראלד הכריז אתמול על "דוקטרינה חדשה של האוקיאנוס השקט" המבוססת על ה צבאית אמריקנית, פעולה הדוק עם עיצוב היחסים עם הקומוניסטית ושיתוף כלכלי עם כל מדינות האוקיאנוס השקט.

אם שנשא בהונולולו, ב־לשוב לסין, הדגיש ה־כי לארה"ב חלק נכבד האזור, כמו לבריה"מ אירופה, ועל כן מאזן הוא הכרחי לקיום ה־

ד מנה ששה סעיפים ל"דוקטרינה הפאסיפית" שלו:

- עוצמה צבאית אמריקנית הכרחית לשמירת מאזן כוחות באוקיאנוס השקט.
- שותפות הדוקה עם יפאן היא אבן יסוד באיסטראטגיה האמריקנית באזור.
- נורמליזציה ביחסי ארה"ב עם סין.
- השלום באסיה תלוי בפתרון של שלום לסכסוכים מדיניים.
- חייב להיות השיתוף שער לה נרחב והדוק בין כל מדינות האוקיאנוס השקט.
- לארה"ב חייב להיות גם בעתיד חלק נכבד בשמירת היציבות והבטחון בדרום־מזרח אסיה. (רויטר)

המצרים מספינת המחבלים חזרו לפני כחודש לקאהיר

מאת מרדכי אלקן

שראל העבירה לידי ה־ים שני מלחים מצריים ת ספינת המחבלים ור אל דיין, שנלכדה ר שהגיעה בחוף הל־ר, ב־5 במארס השנה, תוליית המרצחים שתלבה על מלון "סבוי" אביב. עי המלחים, מוחמד עבד אל רחום גיודה, בן 31, בפורט סעיד, ומוחמד חסן מחמד סעד, בן 30, מדומיאט, הועברו לידי המצרים ב־18 בנובמבר השנה, בלי שפרקליטם, עו"ד עלי ראפע, ידע על כך. למרות שביקש להפגש עם השנים לפני שובם למצרים. הפרקליט לא קיבל כל הסבר לשחרורם ולאי־העמדתם לדין.

קנדה גינתה את ההפצצה בלבנון

מאת ג. נמט, סופר "מעריב" בקנדה

ממשלת קנדה גינתה ב־ששי בחריפות את ה־פצה הישראלית בלבנון נכלל בהודעה כפי של שארפ, בתשובה בפרלמנט הפדראלי, שהשיב על שאילתה בשם שר החוץ הקנדי.

ההפצצה בלבנון זכתה לגינוי גם באמצעי התקשורת בקנדה ובחוגים יהודיים שגר־ומצאו עצמם במצב מביך.

هكذا من الأصل

נעצר צעיר החשוד באונס אשה בת 70

מאת סופר „מעריב"

בפקודת בית משפט השלום בתל־אביב נעצר בסוף השבוע צעיר המשטרה בנה"ל. הוא חשוד כי תקף ואנס אשה בת 70, ושדד את תכשיטיה. עם הצעיר, שנמצא נאי־פר לפירוש, היה חשוד נוסף, קטין, אף הוא נעצר.

סיפר באריכות המשטרה, רס"ל בלום סעד: „שני החשודים באו לבקר אדם, המוכר לנו כהומוסקסואל. אשה בת 70, ה־גרה בשכנות לאותו אדם פתחה את דלת ביתה ואמרה לשניים, כי הוא איננו בביתו. החשודים הסבירו לה, כי באו לגבות חוב מהאיש וביקשו התירה ניר, כדי להשאיר לו הודעה. השכנה מילאה את מבוקשם, אך השנים ביקשו גם מעט מים לשתות.

„האשה פנתה למטבחה כדי להביא לצעירים כוס מים ואז נכנס החשוד אחריה, סתם את פיה, קשר את רגליה, הפ־שיטה ושכב עימה. לאור התנגדותה נתן לה החשוד ראשיה ופצע אותה. מיד לאחר מכן גנב הכשיטים וטרנזיסטור וביחד עם חברו, נמלט מהמקום".

השופט, יהושע בן שלמה, ציווה לעצור את שני החשודים ל־15 יום.

משל מצדיק תביעת עובדי „צים" לפטר „היורדים"

מאת ישעיהו אביעם

מזכ"ל ההסתדרות, מר ירוחם משל, פנה אתמול ל־יו"ר מועצת המנהלים של „צים", רב־אלוף (מיל.) דוד אלעזר, והודיע, כי תביעת מועצת עובדי „צים" לפטר את הישראלים „היורדים", המועסקים על־ידי הנהלת חברת הספנות במשרדיה בחוץ־לארץ נראית לו (לירוחם משל), כצודקת, והוא מאשר את גישתו בנידון.

במכתבו מתריע מר משל על כך, שהעסקת עובדים יש־ראליים תקופה ממושכת בחוץ־לארץ וחינוך ילדיהם בנכר ע־לולים לגרום לניתוק מהחיים בארץ ובסופו של דבר גם לי־רידה. כמו כן הוא מציין כי היו אליו פניות מהארץ ומחוץ־לארץ בנושא זה תוך הבעת תרעומת צודקת על תופעה שלילית כגון זו, של העסקת „יורדים" בייחוד בחברה לאומית.

ועדה תפעל ליצירת תשתית למשרד רווחה

מאת שרגא מקל

שרי העבודה והסעד יקימו פורום קבוע, שיפעל ליצירת תשתית להקמת משרד לעניני רווחה, שיאגד בתוכו את משרדי העבודה, הסעד והביטוח הלאומי.

בפורום ישתתפו מלבד השרים משה ברעם וזבולון המר גם מנכ"ל המוסד לביטוח לאומי, מר עמירם סיון, מנכ"ל משרד העבודה, מר אריה גוראל, ומנכ"ל משרד הסעד, מר קורן.

הפורום הזה ידון בכפילויות הקיימות כיום בפעולות מש־רדים אלה, יפעל להנהגת סדרי עבודה שיבטלו את הכפילו־יות, ויחל בכך ביצירת תשתית למשרד הרווחה.

במשרד העבודה מבהירים כי יצירת התשתית למשרד הרווחה אינה קשורה לנושא איוש תיק הרווחה.

הפגנת תמיכה למען הקמתו של משרד לרווחה חברתית ערכו אתמול חברי תנועת עודד מול משרד ראש הממשלה בירושלים.

בתרגיל כוננות בחולון
המקלט היה תפוס - התלמידים נשארו בחוץ

מאת סופר „מעריב" בחולון

בתרגיל כוננות שנערך באחרונה בבית־הספר היסודי „שפרינצק" בחולון, נאלץ חלק מהתלמידים להישאר מחוץ למקלט ועל המדרגות, כיוון שהמקלט היה תפוס בחלקו על ידי... מעבדה לשונית של בית־ספר פרטי לשפות.

מנהל האגף לחינוך בעיריית חולון, זאב ברנע, אמר, כי בית־הספר לשפות הוא שירות טוב וחיוני לתושבי העיר. לדבריו, נערכה בעבר ביקורת במקום והוברר, כי מיתקני המעבדה הלשונית אינם מפריעים את כניסת כל התלמידים למקלט.

במכתב אותו שיגרו ועד הורי תלמידי בית־הספר „שפרינצק" לאגף החינוך בעיריית חולון הם דורשים את הוצאתו המהירה של בית־הספר „מכון ישראלי לשפות" ממקלט בית־ספרם.

עיריית ת"א אישרה מינוי יועץ לענייני אמנות

מאת סופר „מעריב" בתל־אביב

הנהלת עיריית תל־אביב אישרה אמש עקרונית את מנוי של אמנון ברזל כיועץ לענייני אומנות בעירייה.

בהחלטה, שנתקבלה פה־אחד, לא נאמר, אם ברזל יועסק כעובד עירייה מן המניין או לפי חוזה מיוחד.

מר ברזל יהיה אחראי על הצבתם של פסלים בעיר, על הצעת פרויקטים אמנותיים ושימור והחזקת אתרי אומנות קיימים.

התפרעו במגרש כדורגל - נידונו למאסר ע"ת וקנס

שני צעירים מירושלים, עמנואל כהן, בן 21, ויעקב צדיק, בן 18, הורשעו אתמול, בביהמ"ש בנתניה בתקי־פה והתנהגות פרועה במגרש הכדורגל של מכבי נתניה לפני כשנה.

השופט מגלסון קנס כ"א בהם ב־1500 ל"י והטיל עליהם מאסר על תנאי למשך שנתיים.

השניים שהיו מעורבים בקטטה, טענו להגנתם כי הם הותקפו תחילה.

ההסת' פותחת מסע הסברה בנושאי תעסוקה בשנת '76

הוועדה המרכזת של ההסתדרות הסכימה אתמול בישיבתה ועדה מיוחדת מטעמה לארגן לאלתר מסע הס־ברה בהיקף ארצי, לבירור וליבון מוקדם של עקרי המד־יניות המקצועית כלכלית וחברתית לשנת 1976, על־פי התכנית המוצעת של ההסתדרות אשר עיקריה: המשך הבטחת התעסוקה המלאה במשק הישראלי ומני־עת תביעות מקצועיות־כלכליות־חברתיות, למעסיקים ולציבור העובדים.

מזכ"ל ההסתדרות, מר ירוחם משל, הודיע כי הבירורים יתקיימו בטרם תוגש התכנית המוצעת לדיון ואישור במוס־דות המרכזיים של ההסתדרות.

מתנגדים לבחירת שיינמן ליו"ר המועצה הדתית בת"א

מאת אברהם רותם

חוגי הצעירים של המפד"ל בתל־אביב פירסמו אמש גילוי דעת שבו יצאו על המגמה לבחור מחדש בחבר הכנסת פנחס שיינמן כיושב ראש המועצה הדתית בעיר.

מר שיינמן מכהן זה ארבע קדנציות כיושב ראש המו־עצה. במקביל, הוא מכהן עתה כסגן יו"ר הכנסת וצעירי ה־מפד"ל טוענים, כי בשל עיסוקיו הרבים אין הוא יכול למ־לא כראוי את תפקידו כיו"ר המועצה הדתית בעיר.

שאול יהלום, מראשי חוגי הצעירים של המפד"ל בתל־אביב, אמר אמש, כי הוא וחבריו יפנו לרבנים הראשיים בעיר שיתערבו למניעת בחירתו של שיינמן.

הוחל ביצוע החלטות כנס המנהיגים היהודיים
מחי' ההתיישבות פותחת בהכנות להקמת 14 ישובים חדשים

מאת יוסף וקסמן

ועדה בהשתתפות נציגי כל הארגונים היהודיים בארה"ב שהשתתפו בכינוס החירום של מנהיגי היהדות, בשבוע שעבר בירושלים, תוקם בתוך שבועיים ותפ־קוד בביצוע ההחלטות הכ־נס החירום. ועדות כאלה יוקמו גם לאחר מכן בכל הקהילות שקהילותיהן הי־ו מיוצגות בכינוס.

מנכ"ל הסוכנות, מר משה רבלין, העומד בראש ועדת המעקב המיוחדת, לביצוע הח־לטות, שהוקמה בתום הכנס, מסר, כי ועדתו התכנסה כבר אתמול בבוקר בהשתתפות מז־כיר הממשלה, גרשון אבנר, נציג משרד ראש הממשלה, יהודה אבנר, נציג משרד הח־וץ, מנכ"ל בית הכנסת, לי־כלי של ראש הממשלה, א. אבנון ועוזרו מנהלי מחלקות הסוכנות. בישיבה זו הוחל בהכנת התיאום על דרכי בי־צוע החלטות הכנס, שיוגש ל־בוחד העליון לתיאום (הממש־לה והסוכנות) שיתכנס בסוף החודש לדיון בביצוע החל־טות הכנס.

מר משה רבלין מסר עוד במסיבת עתונאים, שנערכה אתמול אחה"צ, כי למעשה כבר הוחל בביצוע כמה מ־ההחלטות והן:

ההנהלה הציונית הורתה ל־מחלקת ההתיישבות של ה־סוכנות לגשת מיד להקמת 14 ישובים חדשים — מתוך 30 הישובים שעל הקמתם הוח־לט בכנס (במשך שנתיים). עשרה מהם מיועדים לקליטת עולים. בין הישובים החדשים שיוקמו יהיו ארבעה בגליל, אחד בבקעת הירדן, אחד ב־גלבוע, אחד בפתחת רפיח ויתרם בגליל.

ביום א' הבא תתכנס בניו־יורק המועצה הארצית הרא־שונה לעידוד עליה, בהשתת־פות נציגי הקהילות הגדולות, לדיון בתכניות למעורבות יתר של הקהילות בנושא העליה.

בדיוני המועצה יקחו חלק גם שר הבטחון מר שמעון פרס, והיו"ר בפועל של ה־סוכנות, מר אריה דולצין (שישתתפו אותה עת בועידת המגבית בארה"ב).

מספר ארגונים וגופים יהו־דיים החליטו כבר לקיים ב־ארץ את כנסיהם הקרובים. המדובר בכינוס ישיבת חבר הנאמנים של הועד היהודי־אמריקני, כינוס המדרשה ה־ציונית הקנדית, ועידת ההנה־לה הקונפדרציה, הועידה השנתית של המגבית בארה"ב, בהשתתפות גם צירים וצי־רות ה„בונדס", „הדסה" תביא לישראל כ־1000 נשים מ־ארה"ב, לטקס הנחת „מכון שרת" בבית־החולים הדסה (המכון למחלת סרטן).

הוחלט להביא הקיץ 30 אלף בני נוער יהודי מכל העולם למחנות קיץ בארץ (לעומת שמונת אלפים בלבד שהיו השנה).

אגב נודע כי ראש הממש־לה לשעבר, הגברת גולדה מאיר, יוצאת היום לארה"ב לפעולה בתחום המגבית ו־מלווה הפיתוח. נראה, כי שהותה תנוצל גם לפעולה בקשר לביצוע החלטות הכנס.

אלוף מרון יקים מיכללה לבטחון לאומי

האלוף מנחם מרון, שסיים את תפקידו כראש מהקבת ההדרכה בצה"ל, יצא השבוע להשתלמות במיכללה לבטחון לאומי בבריטניה. כאשר ישוב לישראל, יהיה אחראי להקמת המיכללה לבטחון לאומי בישראל ויעמוד ב־ראשה.

הכוונה לפתוח את המיכללה לבטחון לאומי בישראל בעוד שנתיים.

בפגישה שנערכה אתמול עם כתבים צבאיים, מנה האלוף מרון את חמשת הגורמים ש־איפיינו את מהד"ר בראשותו:

✱ שילוש מספר האימו־נים, תוך יישום לקחי ה־מלחמה.

✱ החודת האימונים המ־שימתיים לפי המיתווה של התוכניות האופראטיביות ש־התגבשו אחרי המלחמה.

✱ קביעת מחזוריות לאי־מונים מספר שנים מראש.

✱ השתלמויות נרחבות ל־מפקדים.

✱ איכון הדרגים האחו־ריים.

להערכת האלוף מרון, הש־לבנו את הסמכת הלקחים ו־אנו עוסקים כעת במיסוד ה־תורה החדשה ופירסומה. „הפ־סקנו להסתכל לאחור (לקחי מלחמת יום הכיפורים) ואנו פונים כעת את המבט קדי־מה, לראיית המלחמה העתי־דית". האלוף מרון הוסיף, כי אנו עושים כל שביכולתנו למ־נוע את ראיית המלחמה ה־עתידה בדמות המלחמה ש־עברה.

בעומדו על השינויים במה־לך ההדרכה, ציין האלוף מרון את המגמה לרכז את בסיסי ה־הדרכה של צה"ל ולהקים בסי־סי הדרכה מרכזיים לכוחות היבשה, הן לטירונים והן ל־מפקדי כיתות.

בסוקרו את הנושאים ש־זכו בטיפול מיוחד במסגרת תורת הלוחמה החדשה של צה"ל, ציין האלוף מרון את הקרב המשולב, את ההתחש־בות ביחסי כוחות ריאליים ו־בלוח זמנים ריאלי במהלך תר־גילים וכן את דגש היתר ל־הגנה.

קל"ע — קבוצת לחץ ערכית — התנועה החדשה שחקים בימים אלה מוטי אשכנזי, הציבה אתמול משמרת מאנשיה, סטודנטים לעבודה סוציאלית, ליד משרד ראש הממשלה. בדעת התנועה לקיים משמרות דומות מדי יום א', בעת ישיבת הממשלה. „אין זו תנועת מחאה — הסביר מוטי אשכנזי — אלא תנועה שתכליתה ללחוץ למען מעשים. מטרת התנועה היא בראש וראשונה להיאבק למען חיסול הנחשלות החברתית. סיסמתנו תהיה איפוא: ,המהפיכה הציונית במאבק לחיסול המכשלות החברתיות'".

מנהל „בילינסון" תובע את יו"ר ועד העובדים על הוצאת שם רע

הנהלת קופ"ח החליטה להפסיק השקעות הפיתוח והבניה בבית־החולים

מאת מרדכי אלקן ומנחם שמואל

קובלנה על הוצאת שם רע, הגיש אתמול לבית־משפט ה־שלום בפתח־תקוה, המנהל הרפואי של בית־החולים „בי־לינסון", פרופסור אנדריי דה־פריס, נגד יו"ר ועד העוב־דים של בית־החולים שלמה שבי.

מנהל בית החולים טוען ב־קובלנתו, כי יו"ר ועד ה־עובדים רמז באסיפת עובדים שהתקיימה בשבוע שעבר, כאילו הנהלת בית־החולים אחראית לכך, שכמה פרופ־סורים אשפזו בבית־חולים לחולי נפש.

הנתבע טרם הגיש כתב הגנה.

הנהלת מרכז קופת־חולים החליטה אמש להפסיק כל השקעות פיתוח, בניה והרח־בת ציוד בבית־החולים „בי־לינסון" נוכח המשבר החמור הפוקד את המוסד הרפואי.

ההנהלה קיבלה שורה של החלטות המעידות על נכונות לצאת למאבק בועד העובדים של בית־החולים. עם זאת, נתקבלה החלטה המטילה על יושב ראש מרכז קופת־חו־לים, אשר ידלין, וראש אגף אירגון ומינהל, משה יהודה, להופיע בישיבת המזכירות ה־ארצית של עובדי קופת חו־לים המתכנסת היום, כדי ל־הסביר את עמדתה של ההנה־לה ולנסות למצוא דרך לחי־סול המשבר.

בישיבת המזכירות המצומ־צמת של אירגון עובדי קופת חולים שהתקיימה אתמול הושמעו ביטויים חריפים מאד נגד „רוח הקרב" של הנהלת קופת־חולים. המזכירות ה־מצומצמת של העובדים הח־ליטה להתייצב במאבק זה לימין העובדים ב„בילינסון".

הנהלה מרכז קופת חולים פנתה אל ציבור העובדים ב־בקשה להסתייג מעירבוב תחומים בין מאבק לגיטימי להטבת תנאי עבודה ובין הפעלת אמצעי לחץ הפוגעים בתקינות השירותים הרפואיים. הנהלת קופת חולים דרשה מ־הנהלת בית־החולים „בילינ־סון" שלא לוותר בתחום קיום מדיניות החסכון והיעילות ש־עליה הוחלט ולא להיכנע ל־דרישות הועדה, שיש בהם משום כפיית אבטלה סמויה בכמה תחומים במנגנון בית החולים.

הנהלת קופת חולים החלי־טה, שבכל מקרה של הפרי־עה או פגיעה במתן שרותים רפואיים בבית חולים „בילינ־סון" בעתיד לא ירתע מרכז קופת חולים לסגור את השי־רותים או את המחלקות אשר תפקודן נפגע.

במהלך הישיבה הועלו הצ־עות לנקיטת צעדים אופרא־טיביים נוספים. אולם ההנה־לה הביעה תקוותה שלא תת־עורר נסיבות אשר יחייבו את הפעלתם של צעדים אלה.

משה לבידון, מזכיר איגוד עובדי קופת־חולים, אמר ל־סופר „מעריב", כי המזכירות הרחבה של עובדי קופת חו־לים, המונה 25 חברים, תדון היום בהחלטות ההנהלה. עוד אמר, שבעיקרון יתייצב אי־גוד העובדים לימין העוב־דים ב„בילינסון": „אומנם לא כל העובדים בארץ הם טלית שכולה תכלת, אבל בבית־החו־לים „בילינסון" התמיר המצב, כיוון שלקחו בעיות קטנות בתחום יחסי אנוש ויחסי עבודה אשר בכל מקום עבודה אחר היו מוצאים את פתרונם בקלות אולם ב„בילינ־סון" ניפחו אותם מעבר לכל פרופורציה".

(ראה כתבה בעמ' 19)

20 אלף תושבי נצרת יבחרו מחר ראש עיר

20 אלף תושבי נצרת יבח־רו מחר בראש עיר וב־חברי מועצה על־פי שיטת הבחירות הישירות.

(ראה עמ' 17)

הערב תסתיים מערכת בחי־רות בת חודש שנצרת לא ידעה כמותה. מערכת הבחי־רות היתה סוערת ונלשה ל־התבטאויות חריפות ואיומים הדדיים לנקוט אמצעים כש־פסיים.

לקראת יום ההצבעה הכינו כל הרשימות מטות ליד 26 הקלפיות שבעיר, כאשר ליד כל אחד מהם „פעילים" מצוי־דים וכלי רכב לגיוס הבוח־רים.

רקייח שכרה מכוניות במס־פר כפול משגיים המערך. יש טוענים, כי רקייח הבטיחה השאר למאות צעירים לה־במימון ליכודיהם במזרח אירופה.

באסיפות הבחירות האחרו־נות, קראה רקייח לציבור הערבי להתנגד ביום הבחי־רות בהמוניהם ליד הקלפי כבר משעות הבוקר, שכן צעד זה תוכח ההצלחה".

„ג'ימי היפה" לא יוקרן ב„השעה השלישית" - הערב

הנהלת הטלוויזיה החלי־טה להחליף את הסרטון ה־בלוהה את שידור התוכנית על סמים, במסגרת „השעה השלישית", שיוקרן הערב.

מנכ"ל רשות השידור, יצ־חק ליבני, מסר, כי בהתאם לתיכנון המוקדם, עמד להקר־רין סרט על צעיר ישראלי שהתדרדר בעקבות השתעב־דות לסמים. בסרט, ששמו „ג'ימי היפה", הוא כגולל ב־גילוי לב בלהי רגיל את סיפורו, ומי שחזה בהקרנה אומר כי הסרט מרשים, נוגע ללב ומהווה הסברה יוצאת מהכלל נגד סמים. אולם ליב־ני החליט להענות לתביעת משפחתו של הצעיר לא להק־רין את הסרט כדי שלא יכי־רוהו בציבור.

במקום זה, יוקרן הסרט „מותה של ג'יל", שהוא סרט ידוע על נערה, אנגליה שהת־אבדה בשל השתעבדות ל־סמים.

בישיבת הועד המנהל של רשות השידור הוחלט אמש, לפי הצעת ליבני, להקים וע־דת משנה לבדיקת מבנה ר־שות השידור. חברי הוועדה הם חיים שור ואריאל וייב־שטין (שניהם עיתונאים). ידונו במבנה רשות השידור על אגפיה ותפקודה האירגוני המנהלי והתקציבי, על פי צעה לדיון שעובדה בש־עיים האחרונים על־ידי ה־בהרכב מנכ"ל רשות השידור, מנהל הטלוויזיה והמישנה ליו"ר רשות השידור.

ליבני מסר אתמול שהתוכנית „עימות" על זה־האן תשודר אחרי ה־בית „עימות" הבאה.

כן סוכם, כי בשלב זה התוכנית „ניקוי ראש" ב־דה לצייני הסברה.

„אם לא תוקם מסעדה לעובדים"
עובדי התעופה האזרחית מאיימים להשבית נמל ב.ג.

ועד עובדי התעופה האז־רחית הודיע במברק למנהל נמל התעופה בן־גוריון, כי יפתח בשביתה כללית ב־נמל, אם עד ה־18 בדצמבר לא יוחלט להקים מסעדה ל־עובדים, דוגמת המסעדה ל־עובדי „אל על" ועובדי בת־עלים אחרים.

זה זמן מה דורש הועד פתיחת מסעדה לעובדי הנמל, שבה יוכלו העובדים לקבל ארוחות מסובסדות במחיר ז־מון, במקום תלושים בסכום של 64 ל"י בשבוע. העוב־דים טוענים, כי במחירים של היום מספיק להם פנקס ה־תלושים ל־3—4 ימים בלבד. כן נמסר להם, שמס־הכנסה רואה בפנקס תלושים זה הט־בה כספית שיש לצרפה למש־כורת ולנכות ממנה מס.

לעומת זאת, אם תוקם מס־עדת עובדים, קרוב לוודאי ש־שלטונות המס לא יראו ב־ארוחות לעובדים הטבה כס־פית.

הנהלת נמל התעופה מו־כנה לפתוח מסעדה ואף ישנה נכונות לכך, אולם נודע, כי מכתבת הסובסידיה לצוות במתן תלושים בשני מ־ל"י לשנה. פתיחת מסעדה חור מהן סובסידיה עיר־רד התחבורה בסכום כפול, לומר 4 מליון ל"י בשנה.

תמורה מלאה לכספך

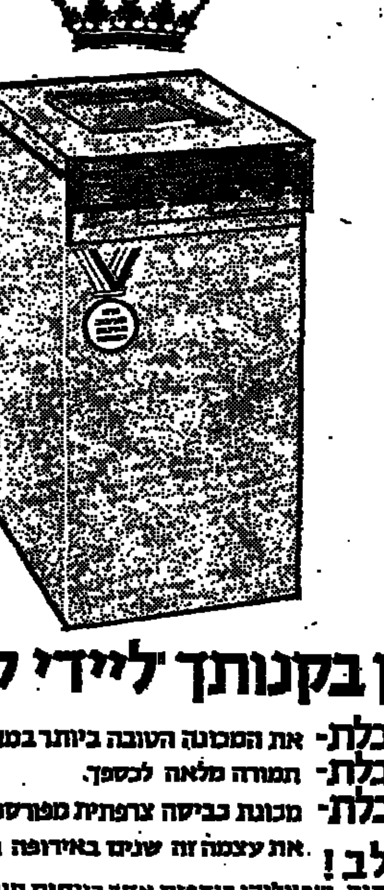

רק בקנותך "ליידי קריסטל"!

את מקבלת- את המכונה הטובה ביותר במחיר הוגן וסביר.
את מקבלת- תמורה מלאה לכספך.
את מקבלת- מכונת כביסה צרפתית מפורסמת, שהוכיחה את עצמה זה שנים באירופה וגם בישראל.

שימו לב!
בחנויות אחדות, שבעליהן רודפים אחר רווחים מוגזמים ולא סבירים, הופיעו לאחרונה חיקויים מתוצרת ספרד ואיטליה למכונת הכביסה "ליידי" המקורית. חיקויים אלה הינם זולים יותר ואם לא די בכך - בעלי החנויות מנסים למוכרם במחיר גבוה יותר, תוך מסירת אינפורמציה כוזבת ונתונים לא נכונים.
רק בקנותך "ליידי קריסטל" המקורית את מקבלת מכונת כביסה מעולה במחיר סביר והוגן.

לליידי יש רק אחת ואין שניה לה

קריסטל

שמואל שגב (וושינגטון)

דרוש תיאום־עמדות עם ארה"ב

בירתה הגובר והולך של ישראל במי־רת הדיפלומטית והעסקי הבטחון באר־צות העמדה האמריקנית, הגביר שוב את הצורך בתיאום העמדות המדיניות של ישראל וארה"ב, וברמה הגבוהה ביותר. לא ביקורו הקרוב של שר הבטחון, שמ־עון פרס, בוושינגטון ולא ביקור ברא־שית החודש הבא של שר החוץ, יגאל אלון, יכולים עוד לשמש תחליף לבדיקה מחודשת של עמדות היסוד של שתי ה־מדינות בדרג של פורד—רבין. ביקורו של פרס יכול לשמש ברומטר להלכי הרוח השוררים כיום בארה"ב והוא אולי יצליח גם להסיר כמה עיכובים במשלוחי הנשק לישראל. אך הבעיה איננה עוד מהלך טאקטי זה או אחר, אלא צורך בהסכמה אמריקנית—ישראלית על גישה אסטרא־טגית שתכתיב את המהלכים הטאקטיים בחודשים הקרובים. מבחינה זו, גם ביקורו של אלון בראשית ינואר נועד לגבש מהלך טאקטי משותף לקראת הדיון במו־עצת הבטחון ב־12 בינואר.

אולם גם ביקור אלון אינו יכול לשמש תחליף לבירור נוקב עם ארה"ב ביחס לכוונותיה כלפי ישראל וארצות ערב ה־שונות.

ומפאת קירבתה של „שעת אמת" זו, מסקנותיהם של פרס ואלון יוכלו לסייע לממשלה בדיון המצה על העמדה שאו־תה יציג רבין בשיחותיו עם הנשיא פורד בסוף ינואר.

דווקא משום אופיה הדרמטי של שלי־חות זו ומשום שההכרעות הצפויות בה הן כה גורליות לבטחונה של ישראל בשנים הבאות, יש בהחלט מקום לשקול את צרופם של השרים פרס ואלון למשלחתו של רבין בחודש הבא. אין בכך בשום פגיעה בכבודו או במעמדו של ראש ה־ממשלה. כל ראשי המדינות או הממשלות שביקרו בוושינגטון בשנים האחרונות — באו בלווית שרי ממשלתם הבכירים. אפי־לו סאדאת בא לארה"ב כשהוא מלווה בשרים שעמדו ליטול חלק בדיונים עם קיסינג'ר ושרים אחרים.

העובדה שרבין יבוא עם השרים שניהלו יחד עמו את השיחות על הסכם הביניים האחרון עם מצרים והם שותפים לכל ההכ־רעות המדיניות של ישראל — אך תחזק את ידיו של ראש הממשלה בשיחותיו בוושינגטון ותוכיח למימשל ולקונגרס, כי ממשלת ישראל מאוחדת בתמיכתה בעמ־דות המוצגות בפני הנשיא פורד.

התבוסות שנחלה הדיפלומטיה היש־ראלית בשבועיים האחרונים, כאשר נת־גלה שיאסר ערפאת נהנה מתמיכה בינ־לאומית גדולה מזו של ישראל, אינן מותירות לכאורה לרבין ברירות רבות אלא להתעשר אפילו עם אש"ף, תוך ידי־עה ברורה שזה מהלך מסוכן לבטחונה של ישראל. אולם זה רק לכאורה. בפו־על אין הדבר כן. לאחר ההזדהות של השבוע האחרון, באה עתה ההתפכחות וראשי המימשל ומנהיגים בולטים בקונ־גרס מבינים עתה, שתבוסת ישראל לא היתה אלא נצחון סובייטי ותבוסה אמרי־קנית.

הלך רוח כזה מרחיב את מרחב התימ־רון של ישראל ומותיר עדיין אפשרויות לתיאום אמריקני—ישראלי הדוק, למרות „הפסטיבל הפלשתיני" בארה"ב ולמרות הסחף בעבודה האמריקנית כפי שבא לידי ביטוי בעדותו של סאנדרס — ניתן עדיין לשכנע את המימשל כי כפיית סחף נוסף על ישראל, תהווה נצחון סובייטי עוד יותר מוחץ. בריה"מ תוכל לטעון, ובצדק, שרק הודות לאיתנות תמיכתה בסוריה ובפלשתינים, אנוסה היתה ארה"ב לשנות את עמדותיה ולתפוח על ישראל לעשות ויתורים נוספים לערבים. יותר על כן, דווקא על ידי הסיוע למהלך הסובייטי־סורי האחרון, החלישה ארה"ב את עמדתו של הנשיא סאדאת והוכיחה לעולם הערבי שאין היא עומדת בלחץ, שהיא מפקירה את בעלות בריתה ומוותרת על עמדות עקרוניות. המסקנה ברורה — סאדאת טעה כאשר שם מבטחו בארה"ב, במקומו נאת היה עליו ללחוץ יותר על פורד.

כבר היום אנו שומעים האשמות דומות כלפי פורד ביחס למדיניות הדיטאנט עם בריה"מ. הפגנת רצונו לזכות בהישגים במדיניות החוץ, גרמו להקשחה בעמדה הסובייטית בנושא ההסכם על צימצום החימוש הגרעיני.

ההקשחה הסובייטית נובעת גם מהמס־קנה של הקרמל שפורד לא ייבחר בשנה הבאה ועל כן — מוטב לשמור על הוויד־תורים לנשיא שיבוא במקומו. על כן יש גם לצפות שמוסקווה ובעלות בריתה ה־ערביות, ינסו דווקא לנצל את שנת ה־בחירות על מנת להקשות על הנשיא פורד במזרח התיכון. ספק אם הנשיא פורד יוכל להרשות לעצמו חולשה כמו שהפגין בשבוע שעבר במועצת הבטחון, גם בשנת הבחירות.

מכל מקום, מבחינתה של ישראל חייב להיות ברור למימשל מעל לכל ספק — על כף המאזניים עומדים יותר מדי דב־רים נכבדים, מכדי שישראל תוכל להניח למימשל להיסחף ולהדריך גם אותה במד־רון.

„הוא רוצה לחסל אותך, — סימן שהוא מכיר בקיומך"!!!

ברמלה לביש /

הפלשתינאים ואני

אשר לחזור ולספר את ההיסטוריה. איך זה התחיל, איך באנו ארצה לבנות ולהיבנות בה. הארץ היתה שוממה וגדולה היה מקום גם לנו גם להם. ואח"כ עשו הבריטים עבודת דייג מלוכ־לכת במים עכורים, ולאחר מלחמת העולם הסכימו הגדולים כי יש לעם היהודי מול־דת אחת ויחידה, לבסוף פסק האו"ם: יחולקו.

אבל את הסיפור הישן על מה שהיה — לא רוצים לשמוע. העולם לא מתעניין בגורמים וסיבות, וכמה שהיה היה, ועכשיו מהרוחשים דברים אחרים, והמצב קשה ומתחולל סחף גם בתוכנו.

הסיפור הישן, הנכון והטוב לא מעניין את אלה בתוכנו החיים בהרגשה קשה, כי העוול הגדול, הקיומי והבסיסי שעשינו אנו הציונים — אין לו כפרה אלא בער־בש. ולאחר שנענש סוף סוף, נצא נקיים ותמימים מלפני הצדק והמצפון העליו־נים שבעליונים. ואשר לקיום ולבטחון שלנו — נו, מה לעשות, זהו העונש. לפתוח ברית כי הבית הרביעי ייבנה על בסיס הצדק המוחלט...

אגב, הצדק המוחלט ניתן למיקוח בכל מיני מצבים אחרים. כמו: אירלנד או תיכון או לבנון. שם יש גורמים, כיתות, עדות, דתות, גורמים וסיבות. אבל כאן בין ישראל לפלשתין — מה יש כלל לדבר? הלוא הכל הר חולק.

אפשר להסתכל בעיניים פקוחות ומפו־כחות על העולם של היום, ולהגיע למס־קנה כי אין ברירה, ממילא בצורך גם לדבר עם המחבלים וגם לוותר להם. אז מה יש לחכות? לפעות את דעת הקהל יש להכין עכשיו.

ויש עוד אפשרות: לדעת מה אתה רוצה, לשקול האם זה יכול להתגשם, ולפעול בהתאם. מה אני רוצה?

ובכן אני רוצה (לא קובץ לומר שאני רוצה שלום), שישראל תתקיים, שהער־בים ישתכנעו שהיא נשארת כאן, ושה־ערבים ימצאו פתרון לפלשתינים. (אני רוצה. אבל לא מאמינה שיתנו לפלשתינים למצוא בעצמם פתרון לעצמם).

פתרון לפלשתינים יכול וצריך להיות מדיני. איפה? בפלשתין. איפה זה פלש־תין? פלשתין זה לא יפו ולא חיפה ולא אשקלון. מצטערים, לא יכולנו להמתין עד שהערבים (כולל הפלשתינים) יגמרו אותנו ב־48, לכן תפסנו יותבה. הלוא הזמן, כמו שאומרים לנו, איננו פועל לטובת מישהו ולרעת מישהו. הוא פועל לטובת מי שפועל בו.

ובכן זה נישול, כה שעשינו באשקלון ובלוד. בסדר. לא יותר נישול מגרוש יהודי ערב. אם כן, המצב הוא תיקו.

אגב, כאמור יהודי אירופה במטאטא ה־שמד. האם הוא גם מסיים של נישול? מדוע אשמים ערביי פלשתין במה ש־קרה ליהודי אירופה? אני שומעת, כמאמר מוסגר, את השאלה התמימה מידידה שלי באנגליה, ואת השאלה המיתממת בפי ארגוני החבלה. אשמים הם בכך שאסרו מלחמה על אותם שרידים מיהודי אירופה שהגיעו ארצה. אשמים הם בכך שניסו להביא לידי גמר מרצלה כ א ן, (באמצעים פחות מתוחכמים ושטניים) את אשר לא הספיק היטלר לעשות שם. ואפילו התחילו בכך לפני הנאצים.

מובן מאליו, אשמה זו איננה קיימת כלל בעיני מי הסבור, כי עצם שיבת ציון הוא עוול לערביי פלשתין, אשר כידוע הקימו כאן בית לאומי לעצמם. לפני היות הציונות...

ובכן, דיברנו על מה שאני רוצה. אני רוצה שישראל תתקיים, שהערבים ישת־כנעו שהיא נשארת, ושיהיה פתרון מדיני לערביי פלשתין. ואמרנו כבר כי פלש־תין זה לא חיפה, יפו ובאר שבע. לא, לא. אני. לא אברח מן השאלה, איפה היא פלשתין? ובכן, פלשתין זו הגדה המזר־חית, רצועת עזה וחלק מיהודה ושומרון, שהם יהודה ושומרון אבל גם פלשתין. כאן מתעוררות שתי שאלות, לפחות. א. לפי מה אני קובעת את גבולות פלשתין? ב. מי אני שאקבע לפלשתינים את פלש־תין? תשובה: אני מתייחסת לבעיה ב־אורח פוליטי מעשי. לכן: א. אני מציעה גבולות ממה שמצוי בידי. כלומר מן השטחים המוחזקים היום בידי ישראל. ב. כנ"ל.

באורח עקרוני ומוסרי אינני חלק מבע־יית הפלשתינים המבקשים להם דת ובית לאומיים. אני זכאית ליטול על עצמי מעורבות מוסרית עקרונית, אך אינני חלק מן הבעיה. (אישית — אני מוכנה למעורבות כזאת).

מכל זה נובע שאני בעד הויתורים.

אבל, יש שלושה אבל. אבל ראשון: אם לא יסכימו לדבר אתי בטרם אודיע מראש על ויתורי — לא יהיו ויתורים מצדי. אבל שני: אם לא יהיו מוכנים לחדול משפיכות דמים — לא יהיו ויתו־רים מצדי, תהיה שפיכות דמים גם של־ם. ואולי תהיה מלחמה. אבל שלישי הוא הזמן. לא אהיה מוכנה להמתין לאין קץ לפגישה. כי אם אשב באפס מעשה בצי־פיה להידברות הנכספת — יש סיכון גדול כי בשעה אותו זמן תסגור עלי עוד שרש־רת, עוד חומה, עוד טבעת־חנק. כמו: מלחמה, טרור, חרם, מצור. בידוד, כל אלה יחדיו וכן איום אטומי, ועוד צרות שלא נדע, אבל אנחנו יודעים, לצערנו.

אותן הפעולות שאפשר לפעול בזמן המתמשך עד הפגישה, יכולה בהחלט לה־יות התנחלות. התנחלות יכולה בהחלט לסגור כמה אופציות פתוחות. ומדוע להשאיר את כולן פתוחות, אם יתברר שאף אחד לא מתכוון לבוא לפגישה לפני שיחסל אותנו?

כלומר, אנחנו מאותתים: יש לכם, הערבים והפלשתינים, מה להפסיד אצלנו. בהחלט נוכל להתיישב בשטחים שאתם חיים בהם.

צידוק מוסרי? אותו צידוק מוסרי ש־היה לנו כאשר נכבשו הגדה המערבית רצועת עזה ורמת הגולן, בשנת 67. הלוא גם אז יכולנו להסתפק בכתישת הצבא כמו שאומרים, ולפנות את השטחים. שאלה: מדוע באמת לא עשינו כך? תשובה: כי לא השתגענו. נפלה בידינו הזדמנות לצמצם את גבולות החבלה וה־טרור ולהחזיק קלפים במישחק, בהם זכינו בלא כוונה.

ובכן, הפלשתינים הם קלפים במישחק. צידוק מוסרי? צידוק מוסרי למישחק? צידוק מוסרי להיות ישראל קלף במאבק העולמי? צידוק מוסרי לעולם המשחק בקלפים? אין.

רגע אחד, יד על הלב, האם לא היו לנו רגשות ותקוות וחלומות וגעגועים לנחלת אבות ולארץ ישראל ההיסטורית? היו, וישנם. (על עצמי אני מעידה). אבל, לא כל התקוות מתגשמות ולא כל החלו־מות ריאליים.

לכן אני מוכנה לפתרון עם ויתורים. ואני מוכנה לחזור גם באורח עקרוני־מוסרי. לאמר: גם לנו, גם להם תהיה.

אבל את עצמי לא אפיל קורבן על מזבחותיהם, ולא אעביר את חיי באש, למולך הצדק המוחלט העליון, כביכול, ולו גם יצמידו את הצדק לרשות אש"ף מדינות העולם כולן.

ואם כישהו טוען כי מה שאני רוצה זה איננו ויתור — אז אולי הוא רוצה בוויתור הטוטאלי, השלם. ואם מישהו יגיד שאני מביאה את המלחמה הבאה — הוא לא מבין שהוויתור הכולל הוא וודאות המלחמה הבאה והאחרונה.

לדעתי נוכל להשיג את המטרות הנ"ל (ישראל תתקיים, הערבים ישתכנעו או יאלצו להכיר בכך, לפלשתינים יהיה פת־רון מדיני). אם נהיה נכונים לסבול למען קיום של כבוד, אם נהיה חזקים ובטוחים חכמים וערמומיים.

אבל בשני דברים אינני בטוחה. הרא־שון הוא, כי מלחמה לא תהיה. ואני כואבת ופוחדת ומודעת למחשבה זו. הדבר השני שאינני בטוחה ואינני יודעת כלל הוא, מי יוביל אותנו. מי יצעוד ב־ראשנו בדרך הזאת?

יוסף לפיד /

הזירה המיותרת

כמו מתאגרף המום, מיטלטלת הדיפלו־מטיה הישראלית בזירת האו"ם, שכורת מהלומות, נאחזת בחבלים כדי לא ליפול. היא מתאוננת על השופט, על הרצפה החלקלקה, על כפפות היריב המרוחות בחומץ ועל הקהל העוין. אין היא מעלה על דעתה, שמצבה אומלל כל כך, משום שהיא עורכת את הקרב הלא נכון, בזמן הלא נכון, במקום הלא נכון.

קיימת בעולם הסכמה כמעט כללית לגבי פתרון הסכסוך במזרח התיכון. אויבים (להוציא את הקיצוניים ביותר) וידידים (להוציא את הקרובים ביותר) תמימי דעים, כי על ישראל לסגת לגבו־לות 1967 ולהכיר בפלשתינים וכי על הערבים, כולל הפלשתינים, להכיר בזכות קיומה של ישראל.

אנחנו לא חייבים ולא צריכים לקבל פתרון, שהוא בחינת הפוגה בין פורע־נויות. אך אם לא נרצה להיות דון קישו־טים, עלינו להודות בעובדה, כי זוהי כיום העמדה המקובלת על רוב אומות העולם. לא רק אנטישמים, גזלנים, סחטנים, פר־אי אדם, אלא גם ממשלות מערביות מתונות וידידותיות תובעות מאתנו „הפס־קת הכיבוש והכרה בפלשתינים". כך הן מבינות את המצב, כך הן רואות את פני הדברים. לא מתוך שחיתות ולא מתוך רצון להשמיד את ישראל, אלא מתוך שיקול דעת ש ל ה ן.

ככל שנקדים להבין זאת, ייטב לנו. השוודים הצביעו בעד שיתופו של אש"ף בדיוני מועצת הבטחון. לא משום שהם עוכרי ישראל, או נכנעים לסחטנות הנפט הערבי, אלא כפני שהם — הם, ולא אנחנו — מאמינים כי לאש"ף, יש מה לזכור בעניני האזור.

יפסיקו נא קברניטינו להיות מופת־עים ומזועזעים, כל אימת שהצבעה באו"ם מופנית נגדנו. נפסיק לייבב שכולם עזבו אותנו ואף אחד לא אוהב אותנו.

תפקידו של האו"ם הוא לפקד ולבטא את הלך הרוחות בזירה הבינלאומית, והוא נושב נגדנו. ככל שאנחנו מנפחים את משמעות המפלה שאנחנו סופגים באו"ם, כן מגדילים אנחנו את נצחונות הערבים. למעשה, אין להחלטות האו"ם משקל, מלבד החשיבות שהנוגעים בדבר מייחסים להן. על כן קשה להבין מדוע אנחנו טורחים כל כך, בההוכה שאנחנו מקיפים סביב להחלטות האו"ם, בהגדלת יוקרתו של מועדון הפטפטנים הבינלאומי. במקום לשקוע בדכאון בגלל הצבעה זו או אחרת של מועצת הבטחון, עלינו לעשות כמיטב יכולתנו כדי להפחית בערכן הסגולי של ההחלטות הללו.

אינני יודע אם היה נחוץ להפציץ בלבנון דווקא בימים אלה. אבל אם זה היה נחוץ מבחינה צבאית בשבוע שעבר, אז זה נחוץ גם השבוע. להפציץ פעם אחת בלי־בד ולהגיש בכך לערבים הזדמנות לנחול נצחון דיפלומטי נוסף באו"ם, זוהי טפ־שות מהולה במורך רוח. אם התחלנו במגמה, חזקה עלינו להמשיך בה: ולהפ־ציץ בשעה שמועצת הבטחון דנה בגינוי ההפצצה הקודמת, ולהפציץ גם אחרי ש־מועצת הבטחון תגנה אותנו. כדי שהעולם יבין והערבים יידעו, כי אין ערך לדיוני העצרת ואין כל תוקף להחלטות המועצה. רק בדרך זו נוכל לתקן במקצת את השלומיות שבכה ארים. אם נתיחס להח־לטות האו"ם בביטול גמור, יבינו הערבי־ם לחות המשתתפות בדיונים, שאין טוהבות כים ומבזבזות את זמנן לריק. הכרה זו תוציא את הרוח ממפרשי הערבים.

ולאחר שנוציא את הרוח מהמפרשים, נעשה מאמץ מרוכז, מתוכנן ומתוחכם להטבעת ספינת האו"ם. הדבר איננו בל־תי אפשרי. עלינו לשכנע את הציבור האמריקאי שהאו"ם הוא קופת שרצים, ארגון מכור לקומוניסטים ולשאר אויבי העולם החופשי. וכי אין צידוק וסיבה שארה"ב תמשיך לתמוך ולהשתתף בפעי־לותיו של ארגון מעוות, אנטי־דמוקרטי, אנטי־מערבי ואנטי־אמריקאי.

הופעותיו התקיפות של פאט מויניהאן, שגרירה החדש של ארה"ב באו"ם, מבט־אות את העסר הסבלנות הגובר והולך באמריקה כלפי שרירותו של הרוב ה־או"מי. תפאונה הצבועה או כולוקה הדוד־מית לא יכפו לנצח את רצונן על המדי־נות האמריקאית. עלינו לקדם — ויש דרכים לכך — את הבשלת הלך הרוח באמריקה הגורס, כי על ארה"ב לעזוב את האו"ם לאנחות. האנחות לא יהיו שלנו.

אחרי ארה"ב תוכל גם ישראל לנטוש את הספינה השוקעת — לפני שתורע מבטנה. לא נקדם בכך את פתרון הסכסוך הישראלי—ערבי. אך נעשה מחזות בה אנחנו מובסים בכל פעם עוד לפני התח־לת הקרב. מבחינתנו, האו"ם עשה את שלו והאו"ם צריך ללכת.

גדעון ליבזון

דור ההמשך אין לו שרשים

מעריב מארח

במסגרת המאמרים הרבים הנכתבים לאחרונה בנושאי הציונות רציתי להפנות תשומת הלב לשתי תופעות שליליות הקשורות בפעילותו של הגוף הקרוי „דור ההמשך בתנועה הציונית". התופעה האחת היא זו של חוסר מודעות למורשת היהודית וערכיה, והשניה הנטיה להעתיק המסגרת הפוליטית הקיימת במדינת ישראל על מגרעותיהן ופשרותיהן לתחום הפעילות הציונית הכלל־יהודית, במקום אשר יש להפקיע או לפתוח למתן תחום זה מהשפעות שליליות של הפוליטיקה המפלגתית בישראל. ביטוי אופ־ייני כדי להראות את התופעה של ניכור ממסורת ישראל ושיקולים מפלגתיים התופ־סים מקומם של שיקולים ממלכתיים יהודיים, קשור באירוע שהתקיים לאחרונה על־ידי דור ההמשך בהסתדרות הציונית הוא הבי־קור שנערך בארץ לאלף צעירים וצעירות מארצות־הברית שמטרתו נועדה כדברי היד־מים ליצירת והעמקת הקשר עם הישראלי ללא כל מתווכים, הם מעוניינים לפגוש אותנו כמו שאנו, לשמוע להשמיע ולקיים דו־שיח כן וישיר תחת הסיסמא: „אנו עם אחד".

אחד הארועים של פגישה זו נועד להיות פעולת אירוח בה יארחו זוגות ישראליים את עמיתיהם מחו"ל סביב שולחן שבת. כרבים מידידי בציבור אף אני לבקשת המארגנים הבעתי נכונותי להשתתף בפעולת ארוח זו. מדי פעם קבלנו מהמארגנים הנחיות לקראת הפגישה. אלא שימים ספורים לפני המועד קבלנו מהמארגנים הודעה שכללה בין היתר פסקה זו: „שמטעמים שונים הוחלט לבטל את הארוחה ובמקומה יגיעו האורחים לבתי המארחים רק לאחריה". ובהמשך ההודעה נאמר: „ברצוננו לבקשכם לבוא בשעות ה־ערב (ערב שבת. ג.ל.) אל בית המלון לקבלם ולהסיעם לביתכם. בעידה ואין לכם רכב או אינכם מסוגלים מסיבה כלשהי לעשות זאת אנא הודיעונו טלפונית". בהתאם להודעה פנינו טלפונית והרענו על כך שהארוחה כרוכה בחילול שבת וכן הבענו צערנו על ביטול ארוחת השבת שלפי דעתנו אין יפה הימנה לשמש כרקע לפגישה בין יהודים שמטרתה כדברי המארגנים: „אנו עם אחד". בעקבות פניתנו קבלנו יום לפני המועד הודעה לפיה מבוטלת השתתפותנו בארוח. כמונו קבלו הודעה זו זוגות דתיים רבים, (אם כי לא כולם). נאמר לנו שההשתתפותנו נמנעה בגלל היותנו דתיים וכן שמספר האורחים הדתיים הוא רק 15 מתוך אלף.

ארבע תופעות בולטות בהשתלשלות אירוע זה.

1. שדור ההמשך יזם פעולה הכרוכה ב־חילול שבת הבוני על אף שחלק ניכר מאלה שהביעו נכונותם להשתתף במבצע הם שומרי מסורת.

2. עקב חילול השבת שהיה כרוך בארוח נמנע ממשפחות דתיות רבות ליטול חלק ב־מפגש וכך נמצאה ההכרות בין יהודי ארצות הברית וישראל מעוותת בלתי מאוזנת ופגומה בתכלית.

3. בביטול ארוחת השבת והמפגש עם צעירים דתיים ילידי הארץ נמנעה מהאורחים הזדמנות שלגבי חלקם היא אולי בלתי חוזרת, לשבת מסביב שולחן שבת שהוא סמל למ־סורת היהודית ולאחדות עם ישראל, ולהבנת מהותה השבת המסורתית שבכוחה להשאיר משקע חוויתי שטעמו לא פג זמן רב.

4. שמארגני המבצע שאפו בעיקר להפ־גיש אורחים דתיים עם מארחים דתיים. ומנעו ככל האפשר ליצור הדברות בין דתיים וחילונים.

מלבד ההששות צרות האופק שליוו את יוזמי המפגש ודרכיעתם מהדברות בין דתיים לחילוניים ומהשפעה המזיקה שעלולה היה להיות להדברות כזאת נראה שהיוזמים התעלמו מאותם יסודות וערכים יהודיים ש־דווקא הם היו ראויים להדגשה מיוחדת ב־מפגש שמטרתו ליצור אחדות ואחוד לבבות. השתתת יחסי הדורות הצעירים של יהודי הארץ ויהודי התפוצות, ובעיקר זו של ארצות הברית, על התנכרות למסורת ולנושאיה, על התעלמות מערכי יסוד יהודיים יש בה משום גילוי חוסר הבנה משווע למהות הציונות ל־בשמחה ורוח אמה וקהות חושים באשר לטיב הקשרים שצריכים לאחד את יהודי הארץ והתפוצות.

ואינני חושב שיחס זה הוא מקרי אלא שהוא נובע מתוך שיקולים פוליטיים מחד גיסא ומאידך, מתוך העדר שורשיות יהודית בסיסית. אביא דוגמא נוספת. אחד המאפיי־נים הבסיסים של יהדות ארצות הברית הוא שיהדות זו קשורה, אומנם בדרגות שונות של עוצמה ובזרמי מחשבה שונים אל מסורת ישראל. טיפוסי העליה הבאים משם ניזונים בעיקרם מהיהדות האורתודוכסית שהיא בי־פוטנציאל אחד ממאגרי העליה העיקריים. גם ההשקפות הפוליטיות של יהדות זו מאוזנות ומכלילה קשת רחבה של דעות. סביר היה להניח שבנסיבות כאלה האיש שיפעל שם כראש שליחי העליה חייב לענות על דרישות מסויימות, אדם המעורה בחיים היהודיים וב־מסורת של עם ישראל, אישיות בעלת תודעה יהודית מפותחת ואדם בעל השקפות חבר־תיות ולאומיות מאוזנות. והנה כסתבר שמי־נה. לתפקיד זה עסקן מפלגתי צעיר, אדם חילוני לחלוטין, שלא קיבל כל חינוך יהודי מסורתי, אנטי דתי בהשקפותיו, בעל השקפות חברתיות שמאליות וכו'. אין כל קשר בין האדם לתפקיד, אלא שבמסגרת חלוקת טובת ההנאה במפלגה קיבל חלקו בעוגה.

„דור האבות" ששלט בכל תחומי מערכת החיים היהודים בארץ ובתפוצות בדור האח־רון ושרידיו האחרונים הולכים ונעלמים כמופע, עוד ינק בצעירותו. בעיקר בעיירו־תיה של מזרח אירופה, מורה אהבת ישראל ומסורתו וספוג במקפה כרוחה של תורת ישראל ואמונתו. יניקה זו השאירה בלב מנהיגים אלה משקע שלא ניתן למחוקו מלב, ושנתן אותותיו מפקידה לפקידה בחיים הצי־בוריים. „דור ההמשך" הוא דור המתגלה כדור חסר שורשים יהודיים מנותק מעברו, מתרבותו וממסורת עמו, המשך למה?

מעריב
העורך: שלום רוזנפלד
המו"ל: הוצאת מודיעין בע"מ
בית דפוס „מעריב" בע"מ
תל־אביב: מערכת, הנהלה, מודעות, דפוס: בית „מעריב", רח' קרליבך 2 (מיקוד: 67 132) ת.ד. 20010 טל. 287211 סניף ראשי לקבלת מודעות בתל־אביב: שדרות רוטשילד 33 (מיקוד: 65 123), טלפון 290994.
ירושלים: המערכת: רח' הלל 14 (מיקוד: 94 581), טל. 221151, הפצה ומודעות: רח' הלל 16, טל. 231769.
חיפה: רח' הנביאים 29 (מיקוד: 33 104), טלפון 666468; 669020. הפצה ומודעות: רח' הנביאים 32, טל. 663254; 660051.

זמן מעריב

תבונה, מתינות, אחווה

...נסון" תובע ... על הוצאה

...יהודי עמדת ...סיקר?

אלף תושבי ... ...חרר מחר רא...

...סכים ...פסרים

...ימי היפה" לא ...שעה השלישית"

...די התקופה ה... ...מים להשבית

הכלה שאומר אנשים, והסקנות האלה לקבל מהודה בינלאומית רחבה.

هكذا من الأصل

החשוד ברצח הכדורגלן בביהמ"ש:

„אני מתחרט"

„הרימו עלי אבן גדולה ומתוך התגוננות — דקרתי"

מאת אהרן פריאל

„עומד לפנינו צעיר החשוד בביצוע אחד המעשים הח־מורים והמזעזעים שאירעו במדינה, ולמשטרה יש לכ־אורה יסוד לייחס לו את ביצוע המעשה" — אמרה אתמול השופטת שושנה ברמן בבית משפט השלום ברחובות. היא ציוותה לעצור לעשרה ימים את הצעיר מכפר גבירול ה־חשוד ברצח שחקן הכדורגל מרדכי קינד ז"ל.

השופטת ברמן אסרה לפרסם את שמו של החשוד. הוא הו־בא לבית־המשפט מלווה במש־מר שוטרים וכבול באזיקים.

פקד משה ינובסקי, ראש משרד החקירות במשטרת רחו־בות, ביקש מבית־המשפט ל־הוציא נגד החשוד צו מעצר ל־15 יום. הפקד סיפר לבית־המשפט את פרשת הרצח ש־ארע בשבת על מגרש הכדור־רגל ברחובות.

אולם השופטת ברמן ציוותה לעצור את החשוד רק לעשרה ימים, כדי לסייע למשטרה ל־סיים את החקירה.

כאשר השופטת ברמן שאלה את הנער אם יש לו מה לומר, השיב כי הוא מתחרט על כל המעשה, ועשה מה שעשה מ־תוך התגוננות. „הרימו עלי אבן גדולה ומתוך התגוננות דקרתי" אמר החשוד בבית־המשפט.

לשאלת השופטת, מדוע נשא איתו סכין בעת משחק הכדור־רגל, השיב הצעיר מכפר גבי־רול, כי נשא את הסכין להג־נתו האישית, משום שפחד מ־צעיר אחר, הרוצה לחסל איתו חשבונות. את הצעיר הכיר, כך אמר החשוד, כשהיה בבית המעצר.

הנאשם בנסיון לרצוח את אחותו בגלל נישואיה

מאת דליה מזורי

תושב ביר־אל־מכסור, חסן בן מחמד חגיראת (19) מואשם בנסיון לרצוח את אחותו. כתב האישום הוגש בבית המשפט המחוזי בנצרת.

בכתב האישום נאמר, כי חסן חגיראת התנגד לנישואי אחותו סובחייה עם מגאד קאסם חגיראת. הנישואין נערכו בסתר, למרות התנגדות האח והמשפחה כולה. אחר כך נער־כה „סולחה" בין משפחות סובחייה ומגאד והוחלט כי השניים יגורו מחוץ לכפר.

לפני כחצי שנה נסע האח אל מאהל אחותו ולפי כתב האישום נכנס לאוהל אחותו והיכה בה בגרזן מכות אחדות, והמשיך להכותה אף כאשר נפלה ארצה.

מנהלת ממשרד הקליטה הואשמה במירמה חמורה

לאה (בת אהרון) דיזינבסקי, בת 54 מקרית ים, מנ־הלת סניף משרד הקליטה בקרית ים, מואשמת בבית־המשפט המחוזי בחיפה בקבלת דבר במירמה בנסיבות מחמירות, בהשמדת חומר הוכחה ובהפרת אמון מצד עובד ציבור.

בכתב האישום שהגיש אתמול לבית המשפט א. רביד, סגן בכיר לפרקליט מחוז חיפה הצפון נאמר, כי בגדר תפ־קידה עסקה הנאשמת בין היתר גם בטיפול בעולים חדשים, בתחום הדיור בשבילם.

לפי כתב האישום החליטה הוועדה המחוזית של משרד הקליטה במחוז חיפה לא להעניק דירה לבוריס פרלמוטר, עולה חדש מרוסיה ובמקום זה להשתתף ב־85 אחוז משכר הדירה שישלם. החלטת הוועדה נרשמה בפרוטוקול ותוייקה על גבי דף טיפול בתיקו של העולה.

בכתב האישום נאמר עוד, כי הנאשמת הוציאה מתוך תיק העולה את דף הטיפול של החלטת הוועדה המחוזית, השמידה אותו ובמקומו הכניסה דף אחר. אחר כך פנתה אל סגן המשרד הרמן כהן, שערך את רישומי הוועדה ה־מחוזית, והודיעה לו כי קיבלה את אישורו של מנהל המחוז לשנות את החלטת הוועדה המחוזית, וכי הוחלט לאשר לו דירה של 57 מטרים רבועים בקרית ים.

עוד נאמר בכתב האישום, כי הנאשמת ביקשה ממר כהן לכתוב את ההחלטה החדשה ולחתום בחותמת הוועדה המחו־זית ואף הסבירה לו איך לעשות זאת.

עם ישראל!

אלון מורה נבנית מתרומות אזרחי המדינה בסכומים מ־50 ל"י ועד 5000 ל"י.

הצטרף גם אתה לבניית אלון מורה, תרום והתרם כפי יכולתך. הוסף עוצמה לגוש אמונים.

תרומות לשלוח לת.ד. 370 רמת גן

לכל ידידינו ואוהדי רעיון ישוב הארץ

בואו להזדהות ולבנות את אלון מורה!

עלו עלה ונעלה

בית אלון מורה — גוש אמונים

עירית כפר־סבא — ועדת המילגות — קרן שושנה ספיר

מחר, יום שלישי, ה' בטבת תשל"ו 9.12.75 בשעה 8.00 בערב, בבית התרבות לצעירים ברחוב גאולה בכפר סבא יתקיים:

טקס חלוקת מילגות מקרן שושנה ספיר

בתכנית:
פרקי נגינה — צילו — עוזי ויזל
פרקי מקרא — אילנה ברנע
הרצאה — פרופסור דוד חן, ראש בית הספר לחינוך באוניברסיטת תל־אביב על הנושא „חינוך ומצוקה חבר־תית".

חלוקת תעודות מילגה לסטודנטים
מוקירי בית ספיר מוזמנים

זאב גלר, ראש עירית כפר סבא ויו"ר ועדת המילגות

קהל האלפים מלווה את מרדכי קינד בדרכו האחרונה (צילם: שעיה סגל, „24 פלוס")

אלפים ליוו למנוחות את מרדכי קינד ז"ל

נשיא התאחדות הכדורגל: „נעשה הכל לעקירת האלימות"

מאת סופר „מעריב"

בני משפחה וקהל אלפים מתושבי רחובות השתתפו אתמול בהלוויתו של שחקן הכדורגל מרדכי קינד ז"ל, שנרצח בשבת על מגרש הכדורגל של „מכבי" רחובות.

הלוויה יצאה מבית המנוח, התעכבה ליד בית־הכנסת „שונה הלכות", ומשם עברה לבית־העלמין החדש של רחו־בות. ראש עיריית רחובות השתתף בלוויה.

נשיא התאחדות לכדורגל יעקב וילן אמר בדברי ההספד, כי כאשר נרצח ספו־רטאי בעת תחרות, „דמו הטהור זועק לשמיים. על קברו אנחנו מתחייבים לע־שות הכל כדי לעקור בלי רחמנות וביד ברזל את זרע האלימות השחיתות המוק־דים את ענף הכדורגל".

מר וילן אמר עוד, כי ההתאחדות לא תהסס עתה לסגור מיגרשים, להשעות שחקנים ולהפסיק פעילויות של ליגות של־מות שבהן לא השרור אווירה של ספורט.

ציון שמחי הספיד את המנוח בשם אגודת „הפועל" רחובות. הוא אמר: „נקלענו לתהרוגהו בעידן של כל דאלים גבר, ולא חשבנו שיש לספורט קשר עם רצח ורודר".

כן ספד לשחקן הכדורגל נציג מרכז „מכבי". הוא אמר כי מה שארע מסמל את המוסר במדינה, הנמצא בשפל.

על הקבר הונחו עשרות זרי־פרחים מטעם אגודות־הספורט ותנועת־הנוער ב־רחובות, ההתאחדות לכדורגל, ומוסדות.

מאות דרוזים ביקרו בתערוכת תחביב בת"א

מאת סופר „מעריב" לענייני עבודה

מאות דרוזים חברי ההס־תדרות ובני משפחותיהם מ־כל כפרי הדרוזים בארץ, התכנסו ב„בית־הביתני" ב־תל־אביב וביקרו בתערוכת „תחביב". חלק מן המוצגים שם הם מעשי ידיהם של דרוזים צעירים ומבוגרים.

סגן שר החקלאות, שייח ג'אבר מועדי, הודה להסתד־רות על שילוב הדרוזים בתנו־עה כחברים שווי זכויות וחוב־ות.

חבר הוועדה המרכזת ויושב־ראש מחלקת הארגון של ה־הסתדרות, אהרן הראל, אמר למבקרים כי בשנה האחרונה נעשתה פעולה רבה לשילוב הדרוזים בהסתדרות. שופטו מספר מועדונים בכפרי הדרו־זים ייבנו מועדונים נוספים לצעירים. השלב הבא של ה־הסתדרות הוא פעולה נמרצת לתיעוש כפרי הדרוזים.

את הטקס ניהל מתניס פארס מכפר חורפיש, שהוא רכז אזו־רי של המחלקה לשכונות ו־פעולה קהילתית בכפרי הדרו־זים בגליל.

קצין משטרה הואשם בהמלצת היועץ המשפטי

מאת אבי במהיים

לבית משפט השלום בתל אביב הוגש באחרונה כתב־אישום נגד קצין משטרה, מפקח נתן סלמה ממשטרת חולון, המואשם בתקיפה חב־לנית. כתב־אישום זה הוגש לאחר המלצתו של היועץ המשפטי לממשלה, פרופ' אהרון ברק.

היועץ המשפטי דן על הבקשה להגיש קובלנה פלי־לית פרטית נגד איש המש־טרה, אך החליט לבסוף כי יש מקום לנקיטת הליכים פליליים נגד סלמה.

כאחד באפריל השנה — נא־מר בכתב־האישום — הופיע בתחנת משטרת חולון תושב העיר, משה רון, והביא עימו 15 צינורות גומי, המשמשים כמובילים לציוד אלקטרוני, אשר לטענתו מצאם במזבלה שבחולון, כשנה לפני־כן.

אותה שעה נכנס לתחנה מפקח נתן סלמה והחל לחקור את רון לפשר העיכוב הרב בהבאת המציאה למשטרה. ב־מהלך החקירה — בעיקבות סירובו של רון להיחקר, ועל רקע חשדו של הנאשם, שהמ־תלונן עבר עבירה של החזקת רכוש גנוב — פרצה תגרת־ידיים בין השניים.

„במהלך תגרת־הידיים תקף סלמה שלא כדין את רון, הי־כה אותו באגרופו בראשו ו־בפניו וגרם לו חבלה גופנית של ממש, שהתבטאה בסריטות בצוואר, פצע במרפק, שיטפי־דם בזרועות, ושתי שיניים ש־זזו ממקומן והיה הכרח לעק־רן" — נאמר בכתב־האישום.

פרשה זו, שפורסמה בראשונה ב„מעריב", תידון בשני בתי־משפט. המדינה מאשימה את קצין המשטרה בעבירה פלילית, והמתלונן, משה רון, הגיש תביעה נזיקין נגד הנא־שם על כ־33 אלף ל"י. בכתב־התביעה שהגיש טוען התובע, כי בגלל אותה תקיפה נפגמה בריאותו ופחת כושר עבודתו.

משפטו הפלילי של נתן סל־מה יחל להתברר בראשית ה־שנה הבאה אצל השופט אה־רון כהן.

קנסות על מזון מזוהם

מאת יהודה גורן

קנס של 2100 ל"י הטיל אתמול שופט בית משפט ה־שלום בחיפה מ. ליברנשטראוס על המאפייה הקואופ־רטיבית „המעפיל" מחיפה. הוא הורשע בייצור מזון פגום. בלחם שאפתה נמצא חבל דק, בלחם אחר שיער של בעל חיים ובכיכר אחרת — תולעת.

המפעל „קרנה", לייצור משקאות קלים במפרץ חיפה, נק־נס ב־750 ל"י משום שבתוך בקבוק אשכוליות מתוצרתו נמצ־אה נמלה.

ליצחק כהן ולרעיתו

ברכת מזל טוב להולדת הנכדה

„מעריב"

נגה ונעם ויכון

חובקים

בן בכור

נכד

לרולי וצבי עפרון — לשולמית ויצחק וימן

נין

לויקטוריה ולירו — לגניה וימן

דיאן סיגל, קליבלנד אוהיו — דוד פלורנטין, תל־אביב

נישאים

קליבלנד אוהיו, ארה"ב

בית וילנה והסביבה

מחר, יום ג', 9 בדצמבר ש.ז.

ערב חנוכה שמח

בתוכנית: תזמורת כלי פריטה, הומור, סאטירה, זמרה, משחקים, חידון וכו'

מנחה: יצחק מילקובסקי

ההתחלה ב־8 בערב.

הוארך מעצר שני האחים החשודים ברצח צעיר דרוזי

נעשו צעדים להרגעת הרוחות בכפר מג'דל שמס שבגולן

מאת מאיר הראובני

אתמול הוארך מעצרם של שני האחים מקריית־שמונה אריה ועובדיה עבר, בני 22 ו־23. הם החשודים בהתקפה על קבוצת הצעירים מהכפר הדרוזי מג'דל שמס בגולן וברצח אחד מהם, עאטף הייל אבו צאלח, בן 18, ב־דקירות סכין בחזהו. אתמול נעשו צעדים להפגת המתי־חות בכפר. עיריית קריה־שמונה גינתה בחריפות את המעשה.

הדבר קרה ליד בית הקול־נוע „חרמון" בקריית־שמונה, לאחר הקרנת הסרט „אגרוף הברזל". אתמול האריך בית־משפט השלום בצפת ל־15 יום את מעצרם, לשם המשך ה־חקירה.

בכפר הדרוזי מג'דל שמס יובא היום למנוחות עאטף הייל אבו צאלח, שהוא בן אחת החמולות הנכבדות ב־כפר. בין בניה — ראש ה־מועצה המקומית בכפר ומנ־היג העדה הדרוזית בגולן.

המושל הצבאי בגולן ביקר אתמול אצל נכבדי העדה ה־דרוזית בכפר והביע תנחומים. הוא גינה בחריפות את ה־מעשה הנפשע.

אתמול ננקטו בכפר צעדים למנוע הגברת המתיחות. רבים מתושבי הכפר לא יצאו אתמול למקומות העבודה בקריית־שמונה ובגליל העליון.

הנהלת עיריית קריית־שמונה פירסמה אתמול גינוי חריף למעשה הבריונות, ודנה על דרכים לשיפור היחסים בין תושבי קריית־שמונה לבני ה־עדה הדרוזית. בין הדרכים — ביקורים הדדיים, פגישות נו־ער דרוזי עם נוער מקריית־שמונה ופעולות תרבות וחברה משותפות.

הצהרות בגנות הרצח בקר־יית־שמונה פירסמו אתמול גם מועצת תלמידי בתי־הספר ב־עירה וארגון המורים שבה.

חוקרי המשטרה המשיכו אתמול לחקור ולאסוף ראיות לרצח. בין היתר נחקרים אר־בעה צעירים נוספים שנעצרו בלילה שלאחר הרצח. הם חשודים כי השתתפו בתיגרה. היום יוחלט אם להביא עוד עצורים לפני שופט להארכת מעצרם.

בחקירות המשטרה הוברר, כי הבריונים התגרו בצעירים הדרוזים גם לפני הקרנת ה־סרט, וכתום ההקרנה ארבו להם במגרש החנייה שליד ה־קולנוע ותקפום באכזריות רבה.

הצעיר הדרוזי שנפצע ב־תיגרה, שקיב מדיד אבו צא־לח, בן 22, הוא גיסו של עאטף. הוא נחבל במקומות שונים בגופו במקלות ממוס־מרים ונדקר בסכין בכמה מק־מות. פצעיו קלים, אך הוא נשלח לטיפול בבית החולים בצפת.

(ראה כתבה בעמ' 19).

פרסים לאחיות ואחים מצטיינים

מאת סופר „מעריב" לענייני עבודה

הסתדרות האחיות והאח־ים תעניק ביום ד' את ה־טקס השנתי לחלוקת „פרסי העבודה" מקרן הפרסים ע"ש האחיות אהובה רבנוביץ ז"ל, שרה רוזנטל ז"ל וחניה אפרתי. ה־פרסים מוענקים על מסירות, יעילות וכושר עבודה בצוות.

השנה זכו בפרסי הייעול תשעה אחים ואחיות, וארבעה צוותים.

הזוכים הם גניה כנעני, מנ־הלת בית־הספר לאחיות — בית־חולים קפלן רחובות; בתיה קנטרוביץ', אחות קיבוץ יגור; צפורה הררי, אחות מר־כזת שטח סיעודי, בריאות־הנפש בנפת אשקלון; עפרה גרימן, אחות בית־ספר „אור־גינה" ברמת־השרון; סלקה קר־גלמס, מדריכה ומגנית למנהלת שירותי־הסיעוד בקופת־חולים גליל מערבי; אהרן פריימן, אח אחראי במירפאה מקצועית „שער כנסת" חדרה; מזל ב־וי, אחות אחראית מחלקת ילדים, קופת־חולים ירושלים; הניה בן־גוריון, אחות אחראית חדר־ניתוח בית־חולים „צה־לוף", יפו; כמוס כהן, אח במחלקה פנימית ב' בית־החו־לים לנגב ע"ש סורוקה, באר־שבע.

הצוותים הם צוות אחיות ואחים חדרי מיון, צוות אחיות ואחים חדרי ניתוח, בית־הח־לים ע"ש רבקה זיו, צפת; צוות אחיות ואחים מחלקת כי־רורגיה פלסטית בית־חולים „הדסה" ירושלים; צוות אחיות ואחים בית־חולים „שלוותה" הוד־השרון.

בטקס ישתתפו שר הבריאות ויקטור שם־טוב ומזכ"ל ההס־תדרות ירוחם משל.

העובדים הסוציאליים הכינו הצעה לארבע רשויות במשרד רווחה

קוראים להקים גורם מרכזי שיטפל בכל נושא הרווחה בישראל

בקריאה להקמת גורם מרכזי, שעליו תוטל אחרי־ות הטיפול בנושא הרווחה במדינה, יצאו אתמול נציגי האיגוד הארצי של העובדים הסוציאליים, במסיבת עיתו־נאים בתל־אביב. הם מציעים להקים ארבע רשויות במשרד הרווחה שיקום.

יושב־ראש הוועדה למדי־ניות סוציאלית של האיגוד, יחזקאל סלה, אמר כי יש ל־הקים במשרד הרווחה המוצע ארבע רשויות: להבטחת הכנסה ובטחון סוציאלי; ל־טיפול בפרט ובמשפחה; לשי־קום ותעסוקה; לטיפול סבי־בתי.

ההצעה קוראת להעברתם של שירותים ממשרדים וגופים שונים למשרד מרכזי, ואחת ממשמעויותיה היא ביטולו של משרד הסעד.

ההצעה, שהוכנה בוועדה ל־מדיניות סוציאלית של האיגוד, מתבססת על כך שכעת אין מדיניות כוללת בנושא הרוו־חה, ופיזור הנושא במשרדים שונים גורם להיווצרותם של קווי מדיניות נוגדים וכפילו־יות בשירותים. המיסמך יוגש השבוע לראש הממשלה, לש־רים ולחברי כנסת.

יצחק קדמן, מזכיר האיגוד, טען שהצעתו של השר האה־גר קוראת לסיפוח מקרי של משרדי הסעד והעבודה תוך התעלמות מכפילויות בשירו־תים הניתנים במשרדים אח־רים.

מר קדמן אמר כי הצעת ה־איגוד משוחררת מכל תלות והתחשבות פוליטית. המשרד המוצע יעזור, לדבריו, לטפל ב־אוכלוסיה פגועה ובאוכלוסיה שבסכנת היפגעות — תוך רי־כוז השירותים לאוכלוסיות אלה.

עליזה עופר, חברת הוועדה למדיניות סוציאלית של האי־גוד, ציינה את הכפילויות ה־קיימות היום בשירותי הרוו־חה. בנושא הטיפול בילד ובנ־וער, למשל, עוסקים תשעה גורמים ממלכתיים.

מחוסר תיאום בין משרדים ממלכתיים מפעיל משרד החי־נוך תבנית רווחה של 120 מיליון ל"י, ואילו משרד הסעד החליט לצמצם את המענקים לתלמידים נזקקים בבתי־הספר.

נציגי האיגוד אמרו כי עתה יש כאלפיים עובדים סוציא־לים במדינה, וחסרים כאלף עובדים. לפי תחזיות משרד ה־סעד, יגיע המחסור לאלפיים עובדים בשנת 1980.

עוד אמרו הנציגים, כי ייתכנו קשיים מינהליים, ויהיה צורך בהסבה מקצועית של כוח־אדם. הוצעה אף תעצו־מת שינוי חוקים, הוראות ותקנות כדי להגדיר את סמכויותיה של ארבע הרשויות.

הנאשם טען שהיה שיכור אולם נדון למאסר

אפרים אפרים בן 24 מבאר שבע, המועסק כשומר בתחנת מימסר של משרד התקשורת בערבה, נידון אתמול בבית המשפט באילת למאסר שמונה חדשים.

ב־24 בנובמבר, בשעה שלוש לפנות בוקר, תקף אפרים אפרים שני אורחים באבנים ופצעם. אחר כך נטל תת־מקלע „עוזי" וירה לעבר חיילים שמנעו ממנו כניסה למתקן צבאי.

בבית המשפט טען הנאשם כי היה שיכור. השופט קבע כי אין הדבר משחרר מאחריות למעשה החמור, שרק בנס לא נגמר באסון.

היום

בעמוד 34 טופס השתתפות נוסף לחידון הסמלים מספר 9 של: מעריב

שפורסם ביום ו' 5.12.75

כל פתרון יש לשלוח במעטפה נפרדת

הפרס הראשי: „מכונית העשור"

FIAT 131

כולל מסים

HILTON

„הילטון"

שטיח חדש ללא סכנת „קרחת".
צפיפות שיער ללא תקדים.
שיער ניילון 2 ס"מ עומק, 2 ק"ג למטר מרובע.
גוונים: חום פחמים, ירוק זית,
זהוב דבש, לבן שבור, כחול עמוק.
הילטון רק אצל גולדה, לפי מידה או מקיר לקיר.

ח.י. גולדה שטיחים וטפטים בלעדיים
בן יהודה 244 תל אביב, טל. 452049־444092

כסף וכלכלה ✥ כסף וכלכלה ✥ כסף וכלכלה ✥ כסף וכלכלה ✥ כסף וכלכלה

כלכלנים בבנק ישראל מציעים להטיל מס שירותים של 2% על מסחר באגרות חוב

...גים בכירים באוצר ובבנק ישראל רואים בהצעה דרך סבירה להסדיר בעיית ה„צמודים" ✶ המס יפגע במשקיעים לטווח קצר אך לא יבטל כדאיות ההשקעה לטווח ארוך ✶ מאז אוגוסט 1974 חדלו הצמודים להיות השקעה כדאית

מאת יצחק ריש

...עה להטיל מס שירותים על קנייה ומכירה של ...ת חוב צמודות, בשיעור של שני אחוזים בכל ..., כלולה בסיכום מחקר ... הכלכלנים שאול ...פלד וראובן ברנר מ...קת המחקר של בנק ...ל.

...קר עוסק בענין האיב... ת תנודות אגרות חוב ...ות מדד. מטרת ההצעה ...צמצם את הכדאיות של ...ה בצמודים לטווח קצר, ... שמירת כדאיות ההשקעה ... ארוך.

המחקר המקיף ביותר ...ה בנושא זה ועשויה להיות לו השפעה רבה בקביעת ...ניות לגבי המלוות ה...ים. בודגים בכירים ב... ובאוצר רואים בהצעה ... סבירה להסדר הבעיה.

...ות המוצא במסקנות היא ... להמשיך ולשמור על ה...ת הצמודים כמכשיר ל... הון ומימון התקציב, אך ...מנוע את הכדאיות של ...ה באגרות הצמודות ל... קצר ... שנים ולכן יש ... השיבות מיוחדת, לקבלת החלטות.

...הכלכלנים בדקו את ...לה האם האגרות הצמודות היו נכס נזיל, כלומר ...תה כדאיות כלכלית ב...ה במלוות צמודים ל...ים קצרים ולשימוש קרוב. ...ה היא שעד לסוף שנת ... לא היה כדאי להשקיע ...ים לתקופה קצרה, משום ... ששער התשואה הריבית ש...כבים, בניכוי דמי עמלה היו נמוכים מהתשואה על ...רמטה. באותה תקופה היו ...ות במדד בתוך השנה ... בטוחן כי רכישת ... השתלם.

... שנת 1972 עד אוגוסט ... המצב בצורה מובהקת ... צמודים במסגרת מי... מדד מהיר. בשנת 1972 עלה המדד בלמעלה מ־12 אחוז, ב־1973 ב־26 אחוז וב־1974 ב־58 אחוז. בקצב מהיר זה של אינפלציה חדלו העמלות להיות גורם משמעותי, שכן עליית המדד היתה מעל ל־מעבר למשקל העמלות. סיבה נוספת לכדאיות המובהקת ל־השתמש בצמודים כהשקעה לזמן קצר, היתה שמירת ה־מחיר של האגרות לזמן קצר, חרף בקשות מרובות של בנק ישראל להגדיל את התשואה על קצרי מועד לתשואה על מלוות הפיתוח.

הגילוי המעניין במחקר הוא, כי מאז אוגוסט 1974 חדלו אגרות החוב הצמודות להיות השקעה כדאית כנכס נזיל. הסיבות להפניה הן:

● התנאים של מילוות ה־פיתוח הורעו. בוטל מסלול „הברירה", תקופת האגרות לפדיון כעבור עשר שנים, ה־ריבית הוקטנה ל־3 אחוזים במקום 5 אחוזים ונקבע כי במחצית השנה הראשונה ל־הנפקה האגרת לא תירשם ב־בורסה.

● החל מאפריל 1974 הוע־לתה הריבית הבנקאית ללווים ומאז היו חמש העלאות ב־שערי הריבית. יוצא, איפוא, כי בעוד שעד מארס 1974 היתה הריבית ללווים נמוכה באופן משמעותי משיעור ה־אינפלציה, הרי כיום היא עו־מדת על 30 עד 35 אחוז בממ־וצע והיא גבוהה מהעליה ב־מדד המחירים לצרכן.

באותו זמן הופעלה הרפור־מה במס הכנסה. עד לרפור־מה היתה הריבית ששילם ה־משקיע לבנק הוצאה מוכרת ואילו ההכנסה מצמודים היתה פטורה ממס. מאז הרפורמה אין ריבית זו הוצאה מוכרת הפטורה ממס. לכן הצטמצמה הכדאיות לחברות להחזיק אג־רות חוב צמודות.

● בעוד שמאז 1972 עד שלהי 1974 היתה העליה ב־מדד המחירים סדירה ואחידה פחות או יותר, הרי מאז יש־נן תנודות חדות. יש חודשים עם עליות ויש חודשי יציבות. הדבר גורר תנודות גדולות במחירי האגרות בשוק הכס־פים. מי שמשקיע לזמן קצר עלול למצוא עצמו מוכר במ־חיר נמוך לעומת ההשקעה אך בהפרש קטן ממה שהיה כ־שיג בדרכים אחרות.

„השמועות" העולות מדי פ־עם בנושא תנאי המילוות הצ־מודים, גורמות לתנודות במ־חירי האגרות בשוק, מעלה ר־מה. הדבר מקטין את כדאיות ההשקעה לזמן קצר.

כל אלה יחד — קובעים ה־כלכלנים שאול ברונפלד ור־אובן ברנר — גורמים לכך שכבר כיום אין השקעה בצ־מודים בתור נכס נזיל כדאית בהשוואה לאלטרנטיבות של קצרי מועד ופיקדון בבנק. ה־התפתחות הקיימת עתה סביב הנושא, הסביר לנו מר ברונ־פלד, היא על בציה שמשקלה פחת בלאו הכי.

אולם בעלי המחקר שוללים בתוקף את ההצעות לביטול

שאול ברונפלד

ההצמדה על אגרות החוב כדי למנוע רווחים מופרזים על הש־קעת כספים לזמן קצר והם רואים בה מעין „שפיכת ה־תינוק עם מי האמבט". מר ברונפלד הסביר לסופר „מע־ריב", כי המשך הנפקת אג־רות החוב הצמודות הוא היום תהליך להדפסת כסף ע"י בנק ישראל לשם מימון התקציב. לכן אסור כיום לבטל את ה־מילוות הצמודים.

עם זה מציעים בעלי המחקר שתי הצעות כיצד להביא ל־צימצום יותר גדול של כדאיות ההשקעה ב„צמודים" לטווח קצר, תוך שמירת מלוא ה־כדאיות למשקיעים לזמן ארוך:

● הטלת מס שירותים על קניה ומכירה של אגרות חוב. מוצע שהשיעור יהיה 2 אח־וז לכל כיוון. התוצאה של הטלת עמלה זו — שהכנסו־תיה יופנו לממשלה — תהיה שהמשקיע לטווח ארוך לא ייפגע. שכן, הפרשי הצמדה וריבית בתקופה ארוכה יכסו את ההוצאה של מס זה. ל־עומת זאת יקטין המס את הכדאיות להשקיע בצמודים לזמן קצר. שכן התשואה תי־פגע כתוצאה מעמלה נוספת זו.

● יש להעלות את שיעור התשואה על אגרות מלווה ל־זמן קצר ועל פיקדונות לזמ־נים קצרים בבנקים.

בדרכים משולבות אלה, מע־ריכים שני הכלכלנים, יחזרו המילוות הצמודים להיות הש־קעה לטווח ארוך, במקום נכס נזיל בתנאים מעודדים.

ועדת שרים תדון בהקמת חברה לפיתוח מפעלי תחבורה

שרי האוצר והתחבורה יבי־או בימים הקרובים לדיון ב־ועדת השרים לענייני כלכלה הצעת החלטה להקמת חברה לפיתוח ומימון מפעלי תח־בורה.

החברה תהיה בבעלות מ־שותפת לממשלה ולבנק ממ־שלתי ותפקידה יהיה לסייע בפיתוח מפעלי תחבורה ב־תחומים הפועלים על בסיס עסקי כדוגמת נמלי האוויר הים, הרכבת ועוד.

✶ האטה במכירות בשיעור שבין 5 ל־25 אחוזים הסתמנה בחודש נובמבר בפעילותם של רוב ענפי סחר היבוא הסי־טונות. זאת מתברר מסקר על הפעילות הכלכלית ב־12 ענפים מסחריים שערכה ה־מחלקה הכלכלית של לשכת המסחר בתל־אביב־יפו.

ממליצים לבטח מפעלים מייצאים מהתייקרות שכר

מאת מ. אילן

הוועדה הבין משרדית לקידום היצוא המליצה ל־העניק ביטוח למפעלי יצוא מפני התייקרות השכר.

מפעלים רבים חוששים ל־התחייב לבצע יצוא, כיוון ש־העליה בהוצאות השכר עלו־לה לגרום להם הפסדים. לכן, מוצע שיוענק ביטוח מיוחד באמצעות החברה הממשלתית לביטוח סיכוני סחר חוץ על שינויים כאלה.

עוד ממליצה הוועדה לתת לחברות היצוא ניכוי ממס־הכנסה על חברות לפי אחוז היצוא במחזור. החזר זה יח־לק חלק כחלק בין המפעל לבין עובדיו. כך יוצר תמריץ מיוחד למפעלי יצוא ויוקל עליהם לגייס עובדים.

כמו כן הוקמה ועדת משנה מיוחדת, בראשות סמנכ"ל משרד המסחר והתעשיה, ע. מס מר חיים, שתמשיך לב־דוק את שיטות מימון היצוא. המלצות הוועדה הוגשו לשרי האוצר, המסחר והתעשיה ו־נגיד בנק ישראל. בראש ה־ועדה עמד מנכ"ל משרד ה־מסחר והתעשיה ד"ר משה מנדלבאום השתתפו בה מנ־כ"ל בנק ישראל, ד"ר אלעזר שפר, החשב הכללי, חיים שטסל, המפקח על מטבע חוץ, דב קנטורוביץ, הממונה על התקציבים, ש. שיזף, המשנה למנכ"ל משרד המסחר והתע־שיה, זאב בירגר, והסמנכ"ל ע. מר חיים. ההמלצות טעו־נות אישור השרים.

האוצר מתנגד להנהגת 2 שיעורי מס ערך מוסף

מאת שרגא מקל

דרישת ההסתדרות להנ־הגת שיעור מופחת של מס ערך מוסף על מוצרים חיו־ניים תועלה מחר בישיבת „ועדת ההידברות" המשו־תפת לשרי המערך ולחברי הוועדה המרכזת.

עמדת האוצר, אותה יביא לוועדה שר האוצר, מר יהו־שע רבינוביץ, שוללת מכל וכל את דרישת ההסתדרות.

מומחי המסים טוענים, ש־הנהגת שני שיעורי מס לא תמנע עיוות בהקצאת המקו־רות והצריכה במשק. לדע־תם, אין בטחון כי שיעור מס מופחת על מוצרים חיו־ניים יביא תועלת לצרכן הד־קא. יתכן כי הביקוש שיגבר למוצרים אלה יעלה את מחי־רם לצרכן.

אשר לדרישת ההסתדרות להנהיג שיעור מופחת למס על מוצרי מזון טוענים מומחי המסים שביטול מס ערך מו־סף על מזון יגרום להפסד של מיליארד ל"י לקופת המדינה. הנהגת שני שיעורי מס מסרבלת הליכים נוהליים — טוענים המומחים. לדבריהם, מקל הדבר על ההשתמטות מתשלום המס.

הביטוח הלאומי נגד ניכוי 25% במקור מהגימלאות

מאת שרגא מקל

מנכ"ל המוסד לביטוח לאומי, מר שמירם סוזן, ד"ר אנטול, לקיים בירור אצל שר האוצר, מר יהושע רבינוביץ, בעקבות ההכ־רזות שהוציא סגן נציב מס הכנסה, מר אביטל דובנוב, לנכות מס במקור בשיעור 25 אחוזים מהגימלאות ש־משלם המוסד לביטוח לאו־מי.

אנשי המוסד לביטוח לאו־מי טוענים, כי הנושא הוא מסובך והם דורשים כי הוא יבורר על־ידי הממשלה והכנ־סת, על מנת להגיע להחל־טה מוסכמת, לפני ששלטונות המס מחליטים על ניכוי המס מהגימלאות. זאת, על מנת ש־לא תשוב פרשת הנהיה, שבה ניתנה הוראה על מיסוי, ש־שר האוצר נאלץ לבטלה לא־חר מכן.

טענת המוסד לביטוח לאומי היא, שרוב מקבלי הגימלאות אינם מגיעים להכנסה החייבת במס, כך שלאחר שינוכה ה־מס מקצבתם, יאלצו להחזירו להם, והדבר יגרור סירבול מיותר, מה גם שמרביתם לא יבואו לבקש את החזרי המס.

סגן נציב מס־ההכנסה, מר אביטל דובנוב, שהוציא את ההנחיות לביטוח הלאומי, הס־ביר כי פעל במסגרת המל־צות ועדת הרפורמה במסים הישיר, שקבעה מפורשות, כי יש לנכות מס במקור מכלל הקצבאות, כולל אלה שמשלם המוסד לביטוח לאומי.

לדבריו, נשלח המכתב למו־סד לביטוח הלאומי לאחר ש־נעשה תיאום מוקדם בין נציבות המס לבין הנהלת המוסד בקשר לבעיית הביצוע של ניכוי המס.

באשר לקצבת הזיקנה ני־תן — לדברי דובנוב — אי־שור כולל, שלגבי כל מקבל קיצבה זקנה גם מהטבה סו־ציאלית לא ינוכה כל מס ב־מקור.

תוך יומיים יקבלו עובדי „צוות ר.י.ל." חלק משכרם

ביהמ"ש גינה לחץ ואיומים לקבלת תשלומים והסתייג מהודעת שר השיכון

בית המשפט יסרב לתת לכונסי הנכסים של קונצרן „ר.י.ל." כל הוראה לתשלום תחת לחץ או איומים, וב־מיוחד כלפי שר בממשלת ישראל. כל תביעה מקביל זה צריכה להיות מופנית אל כונס הנכסים ואל בית המשפט — קבע אתמול ה־שופט המחוזי שלמה לוב־ברג בתל־אביב.

השופט הודיע שהוא מת־עלם מהודעת שר השיכון על הקצבת משרדו לתשלום מש־כורות לעובדי ר.י.ל. ויפעל לפי החוק בענין פירוק חב־רות.

עם זאת, חייש השופט דרך, בהתייעצות עם כונסי הנכסים, להשיג מימון ל־תשלום משכורות לעובדים ונקבע שתוך יום־יומיים יקבל כל עובד בחברה 3,000 ל"י מכונסי הנכסים, כפי שקובע החוק.

בתחילת הישיבה הגיש עו"ד ז. ברנשטיין, נציג בנק לאו־מי, בקשה לפרק את החברות „צוות ר.י.ל.", „ר.י.ל. תעשיות לבניין" ו„מן מסחר ונאמנות". הוא ביקש להחיש את תהליכי הפירוק במקרה זה. השופט מינה את כונסי הנכסים של החברה עוה"ד א. זס. ולובסקי לקדם־מפרקים זמניים המליץ להחיש את הליכי הפירסום, הקודמים למתן צו פירוק של חברות.

בהחלטתו אמר השופט, כי לפני שבוע כלבד מינה כונ־סים לחברות של „צוות ר.י.ל." ומאז נעשות פעולות רבות מאד, יומם ולילה, כדי למ־צוא סידור לענינים הכספיים ולענייני הבניה של החברות. הכונסים מתייעצים עם בית־המשפט, כיצד לפעול בנוש־אים אלה לפי החוק.

נציג הביטוח הלאומי, עו"ד בוטון, הודיע, כי המוסד מוכן לעשות הכל כדי להקדים תש־לומים לעובדים, אולם איננו יכול לחרוג מהוראות החוק, הקובע כי תחילה יש לתת צו פירוק לחברה, וצו כזה טרם ניתן.

נציגי ועד העובדים שהו־פיעו במסדרון, קיבלו הודעה כי החלק הראשון של השכר ישולם תוך יום־יומיים.

לפני מתן החלטתו, הקר־שופט את נציגי הועד היה אוזיקובסקי וכרמלי, על ההפגנה שנערכה בי־לשכת שר השיכון. הנציגים אמרו, כי הם יודעים שהסמכות לתביעות במ־פיות היא בית המשפט ולא משרד השיכון, אולם פנו אל המשרד כיוון שמדובר עבודות בהיקף גדול לחב־רה, למרות שידעו את מצבה וכן מכיוון שמשרד השיכון אחראי לענף ה־בניה וקיוו שימצא דרך להילוץ החברה מקשייה.

השופט הביע בהחלטתו את הסתייגותו מהעמדות המפשי־הם של העובדים שפנו לשר השיכון בתביעה לקבל שכר. הוא הודיע, כי לא יפעל תחת לחץ ואיומים וציטט את הו־דעתו של השר בענין תשלום המשכורות.

„עם כל הכבוד לשר ה־שיכון, הודעה זאת אינה יכולה להנחות את בית־המשפט, אלא במידה ש־תוכנה עולה בקנה אחד עם הוראות החוק ולכן עלי להתעלם לחלוטין מהודעת השר. למען יהא ברור ל־חלוטין, כאשר צריך לפרק חברה או לכנס את נכ־סיה, לא יעשה ביהמ"ש דבר באמירה של לחץ, איומים או אלימות", אמר ביהמ"ש והזהיר, כי „כל מי מן העושים הוראה לנכון לת־פוס נכס מנכסי ר.י.ל. על דעת עצמו, או כדי להבטיח לעצמו תשלום או הטבה אח־רת, שאיננה מגיעה לו לפי החוק, לא יזכה בביהמ"ש ל־שום סעד שהחוק עשוי להע־ניק לו. מי שעושה דין לעצ־מו, דין המדינה לא יעמוד לו".

עסקך דורש היום...

עסקך דורש היום, יותר מתמיד, להשיג תוצאות מהירות במאמץ מזערי, בכל הקשור למערך ניהול החשבונות ולתמחיר, לפיקוח יעיל על זרימת הכספים, על הייצור ועל מצב המלאי — ולקבל בזמן את כל המידע הדרוש לך.

נ.סי.ר. מעמידה לרשותך אפשרות בחירה בין שתי מערכות בסיסיות של מחשבים עיסקיים קומפקטיים, שתוכננו במיוחד להפעלה פשוטה. כל אחד מהם מותקן במשרדך ללא צורך בסידורים מיוחדים.

דגמי NCR-399 ו־NCR-8200 פורשים לפניך — במחיר נמוך — מיגוון רחב של תכונות ואפשרויות.

■ **האם תרצה במחשב משרדי קומפקטי, שיוכל לגדול בהתאם לקצב גידול דרישותיך וצרכיך?**
מערכות NCR-399 ו־NCR-8200 הינן מודולריות בכך שהן מאפשרות הגדלת עוצמתן בשדותי ע"י תוספות בלבד, מבלי שתצטרך להחליף את המערכת עקב גידול מפעלך וצרכיו.

■ **האם אנשיך ירצו להתקשר ישירות למחשב, לקבלת והעברת אינפורמציה בעבודתם השוטפת בנושאים שונים בעת ובעונה אחת — כל אחד בתחומו הוא?**
מערכת NCR 8200 מאפשרת לך שימוש במספר צגים (CRT), בשכל אחד מהם יכול להמצא במרחק מהמחשב עצמו.

■ **האם ברצונך להשתמש במחשב — מבלי לוותר על הכרטיס החזותי?**
מערכת NCR 399 מעמידה לרשותך אפשרות זו. כאשר לכל כרטיס זכרון לאיחסון מגנטי — בנוסף לתוכן המודפס. כל זאת לצד יתר האמצעים המקובלים במחשבים, כגון תקליטים מגנטיים, כונני קסטות מגנטיות, קורא כרטיסים מנוקבים, מדפסות מהירות לסוגיהן ועוד.

■ **האם תרצה להחזיק מידע בכמויות גדולות ולאפשר גישה ישירה — מבלי שהדבר יחייב העתקות ממושכות של המידע מאמצעי אחד למשנהו?**
מערכות NCR 399 ו־NCR 8200 מצויידות גם במערכת תקליטים בר־החלפה. באופן זה נחסך זמן רב בתהליך העיבוד, מאחר והמחשב מטפל ישירות בקובץ — מבלי צורך בהעתקות חוזרות.

■ **האם תרצה להשתמש בחבילות תוכנה מוכנות?**
עבור מערכות NCR 399, NCR 8200 עומדת לרשותך קשת רחבה של מערכי תוכניות מוכנים בנושאי הנהלת חשבונות, משכורת, ניהול מלאי, תמחיר, יישומים פיננסיים ועוד.

■ **האם תרצה מערכת שניתן לתכנת עבודה בשפות תכנות שונות — לפי בחירתך וצורותיך?**
למערכת NCR 8200 ניתן לתכנת בשפות: FORTRAN, RPG II, COBOL, NEAT/3 ו־Basic.

כן — המיני מחשב במשרדך יכול לפתור לך הרבה מהבעיות העיסקיות המטרידות אותך בימים אלה — ו־NCR היא החברה המתאימה ביותר לעזור לך בכך...

כי NCR איננה חדשה בשטח זה — היא יצרה לה מוניטין בארץ בהתקנת אלפי מערכות בדרגות תיחכום שונות — היה זה רק טבעי שקרוב ל־100 מפעלים ומוסדות בישראל כבר החליטו „ללכת עם NCR" גם בהפעלת המיני־מחשבים במשרדיהם.

NCR 8200

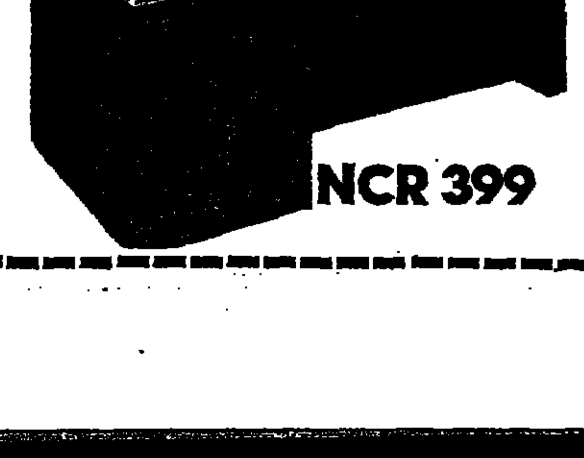

NCR 399

עשה את הצעד הנכון פנה ל:
NCR
Complete Computer Systems

י.א. מימון ובניו בע"מ
תל אביב, טל. 28-11-51
ירושלים, טל. 22-73-91
חיפה, טל. 64-54-61

כל מה שרצית לדעת

ולא ידעת את מי לשאול בתל אביב-יפו

• מידע על שירותי העיריה ומוסדותיה.
• קבלת הודעות בעניני: מפגעים: טילות, ביוב סתום, פסולת לסילוק, ותאורה ועוד • הדרכה בעניני מיסי העיריה • הדרכה לרישום דירות בטאבו.
• מידע על מופעי תרבות, ובידור • מידע לתיירים.
• מידע על מועדי נסיעות בתחבורה הציבורית.
• איתור כתובות של תושבי העיר • רישום שינויי כתובת בתעודות זהות.
• הדרכה בפניות למשרדי ממשלה ומוסדותיה.
• הרשמה לשיכון זוגות צעירים.
• הפצת חומר הסברה מטעם מרכז ההסברה.

פרטים והרשמה לחסכון לחינוך תיכון וגבוה של „גחלת"

לשכות המודיעין בעיר פתוחות לקהל בין השעות 7.30 — 19.30 ברציפות.

1. רח' פרישמן 42, טל' 223692
2. שד' ירושלים 45, טל' 834631
3. דרך ההגנה 25, טל' 32845
4. דרך שלמה 136, טל' 826776
5. בית העיריה, כיכר מלכי ישראל, טל' 237044
6. מנהרה תת קרקעית כיכר המושבה, טל' 625715

מוגש על ידי עיריית תל־אביב—יפו, בשיתוף עם מרכז ההסברה

هكذا من الأصل

יהודק הפיקוח על קבלנים המבקשים עבודה ממשלתית

רשם הקבלנים סירב להגדיל את היקף עבודתן של שתי חברות קבלניות לאחר שבדק את כושרן ומעמדן הכספי ✶ תורחב ההסברה לציבור רוכשי הדירות בדבר הצורך לקבל ערבויות מהקבלן ולבדוק את מצבו

מאת אריאל וינשטיין

ההרשאה הניתנת לקבלנים לזכות בעבודות קבלניות מן התקציב הממשלתי לא תחודש להבא אוטומטית. אחת לשנתיים הם יצטרכו להוכיח לרשם הקבלנים את כישורם הפיננסי והארגוני, כתנאי לחידוש הרשיון.

ההחלטה להדק את הפיקוח על הקבלנים נתקבלה במשרד השיכון לנוכח התמורות המצב בענף וההערכה שבעתיד הקרוב לא צפויה הקלה מבחינה זו. המשרד מכין עתה הצעת חוק ברוח זו, הנוגעת ל־4000 קבלנים.

רשם הקבלנים, מר אריה בראון, ציין בשיחה עמנו, כי שתי חברות קבלניות, האחת בצפון והשניה בדרום הא"ץ, נתקלו בסירוב בבקשתן להגדיל את היקף העבודות שהן רשאיות לבצען. הסירוב בא לאחר בדיקת כושרן לביצוע הפיננסי.

עם זאת מדגיש מר בר־און, שבמסגרת כוח האדם העומד לרשותו והתקציב הבדיקה הנוכחי, אין הבדקה לצפות לכך שהמשרד יאתר להבא את כל או את מרבית החברות הקבלניות [illegible].

המועצה לעבודות הנדסה בנאיות, בראשות מנכ"ל משרד השיכון, מר דוד וינשל, החליטה להגדיל את אגרות הרישום ולהקצות את ההכנסה הנוספת למימון פעולותיו של הרשם.

עוד הוחלט באחרונה לשנות את הסיווג הנוכחי, המדרג את הקבלנים לבעלי הרשאה לקבל עבודות בהיקף של 100 אלף לירות, חצי מיליון ל"י, מיליון ל"י, שלושה מיליון ל"י, שבעה מיליון ו„בלתי מוגבל". הוחלט להעמיד את הריצפה על 250 אלף ל"י ולקבוע מדריגה נוספת של 16 מיליון ל"י, שתוענק לקבלנים גדולים, אך לא גדולים דיים כדי לזכות בעבודות בהיקף כספי בלתי מוגבל.

ממקורות אחרים נודע על דאגה הקיימת במשרדי ממשלה לנוכח הכוונה לצמצם בשנה הבאה בהיקף נרחב את תקציבי הבניה, העבודות הציבוריות והשיכון. הקיצוץ עלול להכביד על מצבם של קבלנים וחברות בניה המקיימות פעילות עיסקית בהיקף רחב.

בצד התארגנות משרד השיכון ורשם הקבלנים, סבורים מתונים אלה שיש מקום לבחון באיזו מידה מקיימות החברות את החוק המחייב ביטוח כספי הרוכשים.

כן מבקשים להרחיב את ההסברה בקרב ציבור הצרכנים הפוטנציאלי ורוכשי הדירות, כדי להעמידם על הצורך לבחון היטב, באמצעות יועצים, את מצבו של הקבלן הנכנס העומד למכירה ובעיקר לדאוג לקבל ממנו ערבויות, בהיקף דומה לכספים הניתנים לו עד להעברת הדירה על שמם.

מימון ממשלתי לייצור מכשיר להצלת עיניים

מאת מ. איתן

מכשיר רפואי חדש, שניתן להיעזר בו להצלת מאור עיניהם של אנשים שנפגעו מרסיסי מתכת, נמצא עתה בשלבי פיתוח מתקדמים בבית החרושת „פוראדי" בעמק הירדן. המדען הראשי במשרד המסחר והתעשיה החליט להשתתף במימון „תירגומו" של התהליך לייצור תעשייתי.

המדובר בשיטה שגילתה קבוצת מדענים באוניברסיטה העברית בירושלים, באמצעותה ניתן לגלות בוודאות רסיסי מתכת או זכוכית שפגעו באנשים בעיניהם. עד כה לא ניתן היה לאתר בוודאות פגיעה מסוג זה בעין והרופא היה צריך להחליט על דרך הטיפול ללא נתונים ודאיים.

במקרים רבים ההתלבטות היא אם לבצע ניתוח בעין, כשבמקרה של אי הצלחת הניתוח התוצאה היא איבוד מוחלט של הראיה. חשיבותו של המכשיר החדש — ספקטרומטר קרני איקס — בכך שהוא מסוגל לאתר בוודאות את רסיסי מתכת בעין ולספק נתונים מדוייקים ומהירים, באמצעות מחשב, על המתכת בפגיעה.

בעקבות הבדיקה במכשיר החדש, יכול הרופא להחליט על ביצוע הניתוח, כאשר ידוע שאם הוא לא יבוצע יאבד החולה ממילא את הראיה, כתוצאה מהרעלה מתכתית.

השיטה החדשה הוכיחה את יעילותה בשלבי הפיתוח הבדוי. כמה עשרות חיילים שנפגעו במלחמת יום הכיפורים בעיניהם מרסיסים נבדקו באמצעותה וראייתם ניצלה, בשל הממצאים שאיפשרו לברור את צורת הטיפול הנכונה.

הפיתוח הישראלי הוא ראשון בסוגו. כל מכשיר מסוג כזה יעלה עשרות אלפי דולר. אולם לפי ההערכות הקיימות, חשיבותו הרפואית רבה מאוד.

מומחים לאלקטרוניקה רפואית אף מקווים שאפשר יהיה לייצא את המכשיר למוסדות רפואה ומחקר, בהיקף ניכר. כבר עתה מגלים בו ענין בצינוי חילות רפואה של צבאות המערב.

„גילויים מזעזעים" מצא בית המשפט בדו"ח של כונסי „סיבי דימונה"

למרות שהממשלה אישרה תקציב של 18 מיליון ל"י להפעלת שלושת מפעלי התשלובת מתקשים הכונסים להשיג את הכסף ✶ ספקים מכובדים עורמים קשיים

מאת אבי במדהיים

„החברות חייבות כ־100 מיליון ל"י; הפסדיהן בתקופה הסמוכה לכינוס נכסיהן היו כמיליון ל"י בחודש; לא היה לחברות תמחיר לפיו נוהלו עסקיהן; זכויות העובדים אינן מוסדרות כל אופן ברור" — אלה הן חלק ממסקנותיהם של עורכי הדין ה. מרגולים וי"ג. תמיר, שמונו לא מכבר על ידי בית המשפט המחוזי בתל־אביב כונסי נכסים של החברות „סיבי דימונה", „באר שבע מלכפייל" ו„ירוחם טקסטיל".

המסקנות הוגשו בצורת דו"ח לשופט המחוזי שלמה לובנברג, אשר מתח בתגובה ביקורת חריפה על ניהול החברות ואף כנגד גורמים ממשלתיים המקשים על פעולתם של הכונסים. „הדו"ח המונח לפני מגלה, בלשון זהירה, גילויים מזעזעים ומדהימים. אלה היו מפעלים טובים אשר הביאו הפסדים ואיני יכול להבין מדוע"...

השופט ציין „בצער ובתמיהה", כי למרות שהמבשלה הועדה הכספים של הכנסת אישרו תקציב של 18 מיליון ל"י להפעלת המפעלים, נתקלים הכונסים בקשיים להשגת הכסף. הוא הדגיש כי הממשלה אינה יכולה להעביר את הענין מאחריות גורל המפעלים.

בהתייחסו לעובדי שלושת המפעלים, אמר השופט לובנברג: „בית המשפט מציין בסיפוק, כי העובדים בדימונה ובבאר־שבע מוכנים לכל שיתוף פעולה סביר עם הכונסים, במגמה לקדם את עניני המפעלים הנמצאים בכינוס".

לנוכח מצב ענינים זה, נתן אתמול בית המשפט סמכות לשני הכונסים לבצע פיטורים, לפי שיקול דעתם, בין המנהלים ובין העובדים, ככל שייראה להם לנכון ולמוצדק, וכן גם להעסיק מנהלים או עובדים אחרים במקומם. כן היפנה השופט בקשה לכונסים להגיש לו, בתוך חודש ימים, תכניתם [illegible], לקראת האפשרות ל[illegible] המשיך בהפעלת המפעלים. „אם יהיו לכונסים קשיים בלתי צפויים במשימתם, הם יפנו לבית המשפט לשם קבלת הוראות נוספות" — קבע השופט.

אשר לדיווחם של הכונסים בדבר ספקים במיוחד כן הגדולים והמכובדים במדינה, העורמים קשיים על בירור אפשרויות ה[illegible] עלת המפעלים, הדגיש השופט לובנברג, כי „צריך שיהיה ברור, שתובות קודמים מלפני המינוי לא ישולמו עתה על ידי הכונסים, שכן הדבר אינו עליהם בינתיים".

„סיבי דימונה" הוא אחד המפעלים הגדולים והחשובים ביותר בענף הטקסטיל במדינת ישראל וגם החוזק בין כלל חובה על בית המשפט לבר בצורה קפדנית אם ניתן להמשיך ולהפעיל אותו או אם צריך לסגרו" — ציין השופט.

הגיע תורו של מס על ההון

משק המשק

מאת יצחק דייש

ההצעה להטלת מס־הון עלתה בימים אלה מחדש על סדר היום. שר המסחר והתעשיה, חיים בר־לב, העלה אותה בשיחה ל„מעריב" ולאחר מכן בהרצאה במועדון המסחרי והתעשייתי בתל־אביב.

כרגיל מעוררת הצעה מסוג זה התרגשות בחוגים הפיננסיים. מכיוון שהיא באה מפיו של שר המסחר והתעשיה, ולא מפיו של שר האוצר, ההתרגשות היא פחותה, אבל היא בהחלט קיימת. מדובר בהצעה של שר כלכלי בכיר, שאי אפשר לעבור עליה לסדר היום.

✶

בהטלת מס־הון ישנן שתי אפשרויות בסיסיות.

אפשרות אחת היא, להטיל מס שנתי קבוע על כל ההון — מזומנים, נכסים פיננסיים (אגרות חוב, מניות, זכויות וכיו"ב), המקרקעין ובתוכם תמונות, שטיחים, תכשיטים, נכסי דלא ניידי וכו'. מס כזה נהוג בכמה מדינות אירופה והוא בשיעור שבין חצי אחוז לשני אחוזים.

האפשרות השניה היא, להטיל מס חד־פעמי על כל ההון, על פי אותן הגדרות. במקרה זה סביר שהמס יהיה בשיעור גבוה יותר, של 5—10 אחוזים.

בשני המקרים האמורים סביר שישוחררו נכסים מסויימים וסכומים מסויימים מהמס. הכוונה היא לדירת מגורים וחסכון קבוע, בסכום מסויים לכל נפש.

✶

הצעתו של שר המסחר והתעשיה היא ללכת בעיקרון של הדרך השניה. כלומר — מס חד־פעמי. אלא שהוא מציע הבחנה בין הון של יחידים להון של חברות. „אין זה אסון אם היחיד יפריש אלף ל"י מתוך חסכון של עשרים אלף ל"י" — הוא אומר. לעומת זה הוא מתנגד להטלת המס על חברות, בגלל קשיי הנזילות שיש להן.

הבחנה שכזו, ספק רב אם היא מאפשרת גביית המס שהשר מדבר עליו. תמיד תהא אפשרות של בריחה מכסף פרטי לכסף המושקע בחברה. מס שאינו „מגרף" את כל האוכלוסיה ואת ההון לצורותיו, בוודאי שלא ייגבה בשלימות.

✶

הבעיות הבסיסיות של הפעלת מס הון נגו הן בתחומים אחרים.

קודם כל קשיי הביצוע. אין זה מהדברים הקלים לקבוע את סך כל ההון שבידי הציבור. מה גם שהצהרות ההון מכסות רק חלק מהאוכלוסיה.

ולאחר מכן — ההשפעה על החסכון וצבירת ההון שבידי הציבור. אם יתברר שהממשלה „מפרישה" לעצמה מדי פעם אחוז מסויים מההון שבידי הציבור, יהיה זה תמריץ לבזבוז הכסף או, מה שגרוע יותר, הברחתו.

אי אפשר יהיה להתעלם משיקולים אלה, כאשר יבקשו להחליט על הנהגת מס הון נוסף. הוא עשוי אמנם להכניס סכומים גדולים, אבל השאלה תהיה באיזה מחיר.

שערי מטבע חוץ

אנו מביאים כאן את שערי מטבע חוץ לצורך העברות, כפי שנקבעו על ידי בנק ישראל להאריך 5.12.75

לגבי עיסקות בסכומים קטנים יחסית (בדרך כלל עד 1,000 ל"י) ינהגו הבנקים היום לפי השערים המצויינים בטבלה. אולם במקרים של עיסקות בסכומים יותר גדולים, תירשם ההעברה לפי השערים החדשים להיום, המתפרסמים רק מחר.

המטבע	היחידה	שער קניה בל"י	שער מכירה בל"י
דולרים ארה"ב	1	7.1000	7.1050
דולרים קנדיים	1	6.9900	7.0467
לירות שטרלינג	1	14.3065	14.4698
דולרים אוסטרלים	1	8.8523	8.9801
רנדים דרום אפריקה	1	8.1224	8.2431
פרנקים שוויצריים	10	26.7168	27.0219
פרנקים צרפתיים	10	15.8801	16.0597
כתרים דניים	10	11.5428	11.6949
כתרים שבדיים	10	16.0108	16.2119
כתרים נורבגיים	10	12.7331	12.8950
פלורינים הולנדיים	10	26.3451	26.5918
מרקים גרמניים	10	27.0270	27.2867
מרקים פיניים	10	18.1354	18.3700
שילינגים אוסטריים	10	13.8304	3.8764
פרנקים בלגיים	100	17.8999	18.1053
לירות איטלקיות	1000	10.3423	10.4797
ינים יפאניים	1000	23.0333	23.3745

רק 10% מהכספים למחקר ולפיתוח הוצאו בתעשיה

נשיא המדינה מתריע על הסכום הקטן ✶ שיתוף פעולה אמריקני־ישראלי בתחום זה עשוי לתרום רבות ✶ השר בר־לב: מנסים לעצור ההידרדרות על ידי צימצום הצריכה והגדלת הייצור

המועצה האמריקנית־ישראלית למחקר ופיתוח תעשייתי התכנסה אתמול במלון „השרון" בהרצליה. נשיא המדינה, אפרים קציר, עמד על חשיבות המחקר והפיתוח להגדלת קצב הצמיחה של התעשייה הישראלית.

הנשיא ציין, כי ב־1949 היו בישראל 1,800 סטודנטים ב־15 מוסדות להשכלה גבוהה ומחקר וכיום מגיע מספר הסטודנטים ל־50 אלף, ב־60 מוסדות. זהו גידול פי 25, בעוד שהאוכלוסיה גדלה רק פי 3. הוא אמר, כי יש בארץ 100 מפעלי תעשיה עתירי מדע, שהפיקום הסתכמה בשנה האחרונה בשני מיליארד ל"י, 40 אחוז מזה ליצוא.

פרופ' קציר אמר, כי ב־1974 הוציאו על מחקר ופיתוח בישראל מיליארד ל"י, אך רק 10 אחוזים מזה על מחקר ופיתוח בתעשיה [illegible]. הוא אמר, כי לשיתוף פעולה ישראלי־אמריקני בתחום זה נודעת חשיבות רבה ותרומת המועצה יכולה להיות מכרעת.

שר המסחר והתעשיה, חיים בר־לב, עמד על המצב הכלכלי הקשה של המדינה, בציינו כי „אנו מנסים לעצור את ההידרדרות על ידי צימצום הצריכה הפרטית והציבורית ועל ידי הגדלת הייצור". לדבריו, יש לתעשיה הישראלית עתיד, רק אם תשכיל לייצר מוצרים מתוחכמים, עתירי ידע.

„יש לנו חסרונות רבים — אמר מר בר־לב. שוק מקומי מצומצם, הצורך ביבוא חומרי הגלם והשווקים הקרובים לנו סגורים בפנינו. עם זאת יש לנו גם יתרונות אחרים: קירבה לארצות השוק המשותף, לאפריקה ולאסיה. יש לנו כמה חומרי גלם חשובים, כמו אשלג ופוספטים. לתעשיה שלנו יש נסיון רב בפיתוח מוצרי חקלאות ובטחון. בעיקר יש לנו פוטנציאל מקצועי מצויין של אנשי מדע ומחקר".

השר הביע את תקוותו, כי המועצה הדו־לאומית תביא לשיתוף פעולה הדוק בין חברות ישראליות ואמריקניות.

במועצה חברים 10 נציגים מחברות ענק אמריקניות ו־10 מבכירי המגזר הישראלים. בראש הנציגות הישראלית — פרופ' יצחק יעקב, המדען הראשי של משרד המסחר והתעשיה, ובראש הנציגות האמריקנית עומד ד"ר ג'יי גולדמן.

בין השאר תחליט המועצה על דרכי ניצול הקרן בת 60 מיליון הדולר שהועמדה לרשות המחקר והפיתוח התעשייתי. במימון קרן זו משתתפות ממשלות ארה"ב וישראל, כל אחת במחצית הסכום.

דיוני המועצה יימשכו עד סוף השבוע (ע.)

סוחרי החשמל מאיימים בפניה למוסדות השוק

ועד הפעולה של סוחרי מוצרי החשמל נגד היטל המלאי, מאיים לפנות למוסדות השוק האירופי המשותף ולנספחים מסחריים זרים, אם לא יקבל שר האוצר את בקשתו לפגישה דחופה.

במברק ששלח אתמול הועד, בראשותו של מר בריה שטראוכלר, לשר האוצר, נאמר, שהיטל המלאי נוגד את הסעיפים 3 ו־9 בהסכם עם השוק האירופי, שנחתם באחד ביולי 1975. „אנו מבקשים פגישה דחופה עם השר להסברת עמדתנו, בטרם ניאלץ לפנות לנספחים מסחריים ולמוסדות השוק" — נאמר במברק.

2.5 מיליון ל"י מחלקת „מכתשים" כרווחים לעובדיה

אלף מעובדי „מכתשים" באר שבע ייהנו גם השנה מחלוקת רווחים, בסכום כולל של 2.5 מיליון ל"י.

זו השנה החמישית שהמפעל הכימי בבאר שבע מחלק רווחים לעובדיו. החלוקה נעשית לפי קריטריונים שנקבעו על־ידי „כור תעשיות".

חלוקת הרווחים נעשית באמצעות תעודה וחסכון הניתנת לעובד והיא בסך של 10% משכרו השנתי. תעודות החסכון אלו יונפקו על ידי החברה לנאמנות של „בנק הפועלים". הסכומים בתעודות הם סכומי נטו, לאחר נכוי מס הכנסה במקור.

התעודה מקנה לעובד שתי ברירות לניצול הסכום הנקוב בהן: להשקיע את הכסף לתקופה של 4 שנים בתכנית חסכון צמודה וליהנות מיתרונותיה, כולל ריבית שנתית של 4% והצמדה מלאה למדד, או לממש את התעודה ולקבל ערכה במזומן, החל מה־6 בינואר 1976. המימוש במזומן לא היה אפשרי בשנים קודמות.

מנכ"ל „מכתשים", מר משה קרש, ציין כי המפעל מקווה להגיע גם השנה להישגים כבשנת 1974, בה הוגדל היצוא ב־60% והגיע לסכום כולל של 29 מיליון דולר.

נפתחה תחנת תידלוק בשיטת „משאבות תלויות"

תחנת התידלוק הראשונה בישראל הפועלת לפי שיטת „המשאבות התלויות" נפתחה אתמול ברחוב ירמיהו בתל־אביב.

התחנה השייכת לחברת „פז", נפתחה על ידי מר דוד שיפמן, סגן ראש העיר תל־אביב, שעמד על השיבותה של התחנה החדשה, מבחינת ההקלה על עומס התנועה.

בתחנה החדשה בוטל אי המשאבות המקובל ובמקומו מונפק הבנזין מ־5 משאבות תלויות, שמהן משתלשל הציבור לעבר המכונית על ידי לחיצת כפתור.

בשיטת תידלוק זו, שהובאה לישראל על ידי חברת „פז", נפתרות בעיות תנועה מצפיפות, בכך שמוגדלים שטח התידלוק ואפשרויות התנועה החופשית בתחנה.

השיטה שפותחה על ידי חברת „ססטטו" היפאנית, פועלת כדלקמן: הנהג נכנס לתחנה ועומד בכל מקום פנוי בשטח. מהתיקרה משתלשל אקדח מילוי, המגיע עד למיכל הרכב. הכמות נקראת מעל גבי מונה בולט, המותקן על קיר התחנה. התשלום מבוצע בקופה או למלאן, המסתובב בשטח התחנה.

ההשקעה בהקמת תחנה מסוג המשאבות התלויות, גדולה פי 4 מההשקעה בתחנות תידלוק רגילות. בדעת חברת „פז" להקים תחנות נוספות מסוג זה. (ע.)

„סולכור 99" פותחת אולמי תצוגה נוספים

מאת סופר „מעריב" לעניני עבודה

„סולכור 99", הזרוע לשיווק מוצרי תרבות הדיור ועיצוב פנים של קונצרן „כור", הרחיבה את פעילותה. בנוסף לאולם התצוגה בתל־אביב נפתחו לראשונה אולמי תצוגה גם בחיפה ואילו בירושלים עברו האולמות למשכן חדש במרכז העיר.

בתכנית הנהלת החברה לפתוח בקרוב סניף בבאר־שבע.

אולמות התצוגה נועדו בעיקר לשמש תערוכה פונקציונאלית והותאמו במיוחד, כדי להציג את כל מוצרי מפעלי „כור" בענפי הבניה, תרבות הדיור, כלי אוכל ועוד. הכוונה היא לרכז תחת קורת גג אחת מירב המוצרים ולהקל בדרך זו על מתכננים, אדריכלים, קבלנים וקונים מחו"ל, הבאים להתענין ברכישה ציוד.

מועצת פועלי חיפה מציעה השאלת עובדים ל„מספנות ישראל"

מאת שמעון רפפורט

מועצת פועלי חיפה מציעה להנהלת מפעלים במרחב חיפה „להשאיל" פועלים מקצועיים ל„מספנות ישראל". התכנית מיועדת למפעלי מתכת שבגלל צימצום בהזמנות, בעיקר במתכות, מסוגלים לייצר עם פחות עובדים.

מזכיר המועצה, א. מולק, שהעלה אתמול הצעה זו במליאת מזכירות המועצה, הסביר שבאמצעות השאלת עובדים יהנו „מספנות ישראל" מבעלי מקצוע הדרושים להן בדחיפות ואילו מפעלי מתכת שצימצמו את הייצור יוכלו להפחית את הוצאותיהם לשכר. בדרך זו יועסק כוח אדם מקומי, במקום „יבואו" פועלים מקצועיים מחו"ל על ידי „מספנות ישראל".

„מספנות ישראל" ביקשו אישור לייבא 90 פועלים מקצועיים מחו"ל ומועצת פועלי חיפה התנגדה זאת במיצוי האפשרויות מכוח אדם מקומי. בהצעה שהועלתה על ידי א. מולק מודגש, כי בהסכם ההתקשרות של הנהלות מפעלים עם „מספנות ישראל", חייבים להבטיח לעובדים, המועברים בהשאלה, את מלוא זכויותיהם בשכר עבודה ובתנאים סוציאליים.

תקופת השאלה — על פי ההסכם המוצע — תסתיים מיד עם התאוששות הייצור ב„מפעלי האם" של העובדים המושאלים.

בסיכום שהושג בפגישה משותפת למועצת פועלי חיפה והנהלת „מספנות ישראל" ושירות התעסוקה, סוכם כי אם יתברר שלא ניתן למצוא כוח אדם מקצועי מקומי, יאושר להנהלת מספנות ישראל לייבא בעלי מקצוע מחו"ל במספר מוגבל, בהתאם לצרכי המספנה.

סניפנו בככר צה"ל
ירושלים
לשרותך משעה 8.30 עד 17.00 רצוף.
בבד
בנק ברקליס דיסקונט בע"מ
כסף הוא עסקנו.

אשכול סוכנות ביטוח בע"מ
הסדנא להכשרת סוכנים
קורס לסוכני בטוח אלמנטרי
בירושלים בבאר־שבע
המעוניינים מתבקשים להתקשר טלפונית עם משרדינו
בירושלים 222995־(02) ובבאר־שבע 76318־(057)

כסף וכלכלה • כסף וכלכלה •

יקוש של מעל ל־2 מ' דולר לנת"ד

ירו עלה ב־12 אג', ל־8.54 ל"י, המהווה שיא של כל הזמנים (פרמיה של מעל ל־20%)
התאוששות „טכנית" בשוק המניות ✶ מסחר ער בסדרה 3030 של מילוה הפיתוח שהונפקה בחודש דצמבר אך תרשם למסחר רק בעוד כ־6 חודשים

מאת ש. אביטל

קוש מפתיע של יותר מיליון דולר העלה ת מחיר הנת"ד ב־ ', ל־8.54 ל"י. נציג הפועלים היה הקונה ל ולמרות שבעליה הד־ ת דילר בכמה מאות דולר את הוראת הבי־ ההתחלתית שלו, הם־ „לעשותה" במעט את כל ור היומי שהגיע למי־ דולר.

הפרמיה על שער החליפין הרשמי „קפצה" ל־20.1%, ל־ עומת כ־18.7% ביום ה' ב־ שבוע שעבר. בבורסה העריכו שהביקוש הגדול הובא לבור־ סה בגלל שלוש ההנפקות הדו־ לריות החדשות, בסכום של כ־ 20 מיליון דולר, מצד „החברה להשקעות של בנק המזרחי", „בנק אפותיקאי כללי" ו„דיס־ קונט להשקעות".

היום תוצף גם הקרן החדשה של בל"ל, בשם „תופר", ש־ תהיה מורכבת בעיקר מנכסים נסחרים או צמודים למטבע חוץ, עד למינימום של 50%.

אשנב לבורסה

עודפי ביקוש פקדו אתמול גם את שוק המניות. מגמה זו של ביקוש הלכה והתחזקה לקראת הסיום ונראה היה ש־ הספקולנטים „הצמיידים" שוב בסחורה לאחר שבשבועיים ה־ אחרונים „ניקו" את תיקיהם והכינו אותם לקראת פורציות חדשות. יחד עם השיפור ש־ הורגש בצורה ברורה במסחר היומי, נראית ההתאוששות ב־ מניות כתופעה טכנית בלבד ו־ אם הציבור לא יצטרף, ספק אם השיפור יוכיח מעמד.

למניות „אי.די.בי." היה חלק רב בשיפור האוירה. אתמול נערך האקס לתשלום דיוידנד שנתי ולהפתעת הכל היצע של 360 אלף ל"י ע"נ נקלט על ידי נציג „בנק דיסקונט". ב־ ירידה „סמלית" של 3 נק'. ערך האקס היה כ־8 נק' ו־ משום כך עלה שער מניות „אי.די.בי" ב־5 נק' או ב־ 2.2%. שני סוגי מניות „אי. די.בי" אוחדו אתמול לנייר אחד.

בענף מניות המקרקעין בל־ טה העליה בשערי שני סוגי מניות „רסקו", אך את ההצגה „גנבו" דווקא מניות התעשיה, שנהנו מביקושים מקיפים ו־ כלליים למדי. העליה החדה ביותר נרשמה בשער „אלקו" ו„סבע", אם כי מחזוריהן לא היו גדולים במיוחד. גם ב־ שערי „אלדוך" נרשמו אתמול עליות של 15—16 נק'.

התעוררות „ספקולטיבית" ב־ מניות „חסותה" גרמה להתר־ חבות המחזור במניותיה, תוך עלית שער יומית של מעל ל־9%.

נמשך הביקוש לצמודי המדד

שערי אגרות החוב הצמו־ דות למדד המשיכו לעלות, אם כי שערי הסדרות האחרונות של אגרות הברירה נלחצו כל־ פי מטה, בנקודה עד נקודה וחצי. עליה של קרוב לאחוז אחד בשערי המילוות הארוכים הנמיכה את התשואה לפדיון לסביבת 2.1% נטו.

מחוץ לכותלי הבורסה נערך מסחר ער בסדרה מנובמבר (3030) שלא נמכרה במלואה בסוף החודש, במחירים קרו־ בים למחיר ההנפקה (100.5 נק'), כאשר הערך הפריסטי שלהם גבוה, בשים לב לצי־ פיות לעלית מדד דצמבר בכ־ 3%.

המחזור בשוק אגרות החוב הסתכם אתמול ב־17.6 מיליון ל"י, מזה 1.7 מיליון ל"י ב־ ניירות הנסחרים במט"ח. ב־ מניות הסתכם המחזור ב־4.1 מיליון ל"י, מזה כ־1.2 מיליון ל"י בשלב השערים המשתנים.

התעודות הזוקות (ב־%)	
חסותה	+9.0
אלקו 2½	+6.4
לפידות ע"ש	+5.8
רסקו רג'	+5.0

שערי המניות

המניה	השער אתמול	השנוי היומי	המחזור באלפי לירות
...ם מסחריים			
...ד מ'	201	+ 0.5	3.0
...בי. רג'	220	— 3.0	403.1
	256.5		3.1
...נט	949	— 1.0	
...י מ'	165.5		33.8
...ים מ'	270	+ 2.0	61.0
...'	210	+ 0.5	92.7
...ם למשכנתאות			
...יקאי מ'	218.5	+ 0.5	16.5
... מ'	153		1.0
...מאות ובנין	250		
... משכנתאות	227	+ 2.0	20.0
...ן בכ'	164.5	+ 4.0	1.3
...ת	227	+ 3.0	13.5
...ת מימון			
...ד מקומי	120	— 1.0	3.5
... לתעשיה	157	+ 0.5	8.1
...ת מב'	76.5	— 1.0	1.3
...ת תעשיה מב'	83.5		6.0
...רה			
	385	— 4.0	13.9
	251	— 1.0	8.6
	260		1.7
	245	+ 0.5	
...ר ושירותים			
...הרכב	72.5	— 0.5	26.0
...ע"ש	176	— 4.0	13.1
...ד מ'	186.5	+ 0.5	9.8
...ור 1	347		
...ור 10 מ'	195	— 1.0	6.0
...ל	231		27.0
...ת והספקה	149.5	+ 2.0	7.0
...קעין ופיתוח			
...ים	124.5	+ 1.5	
...יקה 1	375		0.8
...יקה 10	270.5	+ 0.5	1.0

המניה	השער אתמול	השנוי היומי	המחזור באלפי לירות
הכשי הישוב ע"ש	132.5		8.0
הכשי הישוב מ'	133	+ 0.5	32.6
סולל בונה מב'	156		2.0
נכסים	224	+ 4.0	32.0
ישפרו	150	+ 1.0	5.0
ישרס	132		10.4
מהדרין	284	+13.0	6.0
מטעי הדר	120		
משקיעים	260		
נאות אביב	131	+ 3.5	15.8
פרי אור	270	+ 5.0	
יסקו מב'	126	+ 2.5	31.0
רסקו רג'	83	+ 4.0	40.8
ת ע ש י ה			
אליאנס	625	— 5.0	3.0
אלקו 1	275	+10.0	12.0
אלקו 2.5	155	+ 8.0	30.4
אלקטרה 1	190	+ 4.0	2.0
אלקטרה 5	155	+ 1.0	6.0
ארגמן מב'	241		
אתא ב'	123	+ 2.0	19.8
אתא ג'	121.5	+ 1.0	41.2
דובק	343	+10.0	8.5
כבלים	126	— 1.0	8.3
טבע ע"ש	1150	+50.0	6.5
כימיקלים	178	+ 3.0	58.5
לוין אפשטיין	945	— 5.0	18.9
מולר סבסטיל	165 +	— 1.0	0.8
פניציה מ' 1	80.5		
פניציה 10	83		
מפעלי נייר	313.5	+ 0.5	8.3
עסיס	217	+ 2.0	2.7
נחושתן מב'	530	+20.0	1.0
עלית	255		2.4
פוליגל	116		4.1
שמן מב'	142		20.0
תעל	116.5		12.0
ים המלח	222	+ 1.0	5.0
אלרון 1	162	+ 4.5	1.0
אלרון 2	161	+ 2.0	1.5
חברות להשקעה			
אלגר מ'	109	— 1.0	2.4
אלרון מ'	161	+ 2.0	1.5
חב' מרכזית	260	+10.0	8.1
פועלים מ'	203	+ 2.0	6.0
„פז"	150		7.0

המניה	השער אתמול	השנוי היומי	המחזור באלפי לירות
ולפסון 1 ע"ש	174		0.8
ולפסון 10 מ'	98	+ 0.5	117.0
ירדן	259	+ 9.0	9.5
אמפא	145		28.6
דיסקונט מ'	237	+ 1.0	2.3
המזרחי	149	— 1.0	40.5
לאומי	192.5	+ 1.5	36.4
פריון	187		8.0
חסותה	121	+10.0	60.4
יצוא	86	+ 1.5	22.0
כור מב'	285	+ 8.0	3.0
כלל השקעות	220		36.4
כלל תעשיות	132	+ 2.0	24.3
עוז	136.5		
פמה	104		29.0
דלק ונפט			
נפטא	418	+12.0	10.3
לפידות ע"ש	582	+32.0	8.8
לפידות מ'	906	+ 5.0	0.4
אגרות חוב להמרה			
אי.די.בי. ש.ה.	106	— 1.0	66.1
המזרחי ש.ה.	134	— 1.0	13.0
פועלים ש.ה.	133	+ 3.0	50.0
בל"ל ש.ה.	125		13.4
בל"ל ש.ה.	103		76.2
אפותיקאי	118		1.0
פת. משכנתאות	131.5		
פת. משכנתאות	108.5	— 1.0	
ספנות	166	+ 2.0	12.0
אוצר לתעשיה	107		1.5
דלק	130		2.5
הכשרת הישוב	80		16.0
ישפרו	112	— 3.0	
אתא	86.5		5.7
עלית	88		1.0
הפועלים השקעות	102.5	— 1.0	
דיסקונט השקעות	144.5		
דיסקונט השקעות	109.5		1.0
מזרחי השקעות	133	— 2.0	7.0
בל"ל השקעות	98	— 0.5	7.0
כלל תעשיות	84.5	+ 0.5	2.0
עוז	86		8.0
נכסים	100		167.9
מזרחי ש.ה. 2	127		25.0
מזרחי ש.ה. 3	107	— 0.5	25.1
פ' משכנתאות 66	105		15.0

שערי אגרות החוב

סדרה	שער	שנוי
...ות לדולר		
חשמל ב'	281	
ים המלח זוטא	383	+1.0
ים המלח מ'	290	+1.0
...צים	267	—4.0
...ות במטבע"חוץ בלבד		
ל"ס 8	107.1	—0.2
9	109.9	+1.7
10	118	—3.5
11	117	+2.5
13	119.5	+3.5
14	117.2	—0.8
15	120.1	—3.9
16	126.5	+1.0
17	125.3	+1.0
18	129	
19	128.7	
20	131.5	
21	129.5	+0.3
22	134	
...וה פיתוח 3.25%		
	160	+1.7
	155	+1.0
	154.2	+2.0
	150.5	
	146	—1.2
	146	+0.5
	130	+1.5
	128	—2.0
	136	+3.5
...לוה פיתוח 4%		
	180.8	+1.3
	176	+1.3
	175.9	+1.3
	171.1	+1.3
	166.4	+1.3
	166.1	+1.3
	165.6	+1.3
	163.1	+1.3
	162.9	+1.2
	162	+1.3
	158.6	+1.3
	154.4	+1.2
	138.6	+1.6
	138.5	+1.6
	128	+1.5
	127.8	+1.5
	125.4	+1.6
	126.7	+1.5
	126.6	+1.6
	123.5	+1.5
	123.3	+1.5
	121.3	+1.5

סדרה	שער	שנוי
3023	121.1	+1.5
4001	165.5	+2.5
4004	163	+2.5
מילוה ברירה		
פריון 1—5/1976		
קנ"ה	354.5	—1.5
קנ"ו	355	—0.5
קנ"ז	354.5	+2.5
פריון 6—12/1976		
קנ"ח	357.5	—2.0
קנ"ט	351.5	—2.5
קס"א	353.5	—0.5
קס"ב	353	+2.5
קס"ד	353.5	+2.5
קס"ה	358	+7.0
קס"ו	354.5	+3.5
קס"ח	354.5	+4.5
קס"ט	353.5	+4.5
קע"א	350	+3.0
קע"ד	351	+3.0
קע"ה	352	+4.0
קע"ז	341.5	+3.5
קע"ט	342	+4.0
ק"פ	342	+3.5
קפ"ב	342.5	+3.5
קפ"ג	342.5	+4.0
קפ"ו	335	+2.5
קפ"ז	335	+2.5
קפ"ט	332.5	+4.0
פריון 1—5/1977		
ק"צ	330	+4.0
קצ"א	330.5	+1.5
קצ"ב	327	+1.0
קצ"ג	327.5	+2.5
קצ"ד	327	+2.0
קצ"ה	320.5	+1.5
קצ"ו	321	+2.5
קצ"ז	321	+2.5
קצ"ח	321	+2.0
קצ"ט	320	+2.0
ר'	320.5	+2.0
ר"א	320.5	+2.0
ר"ה	320	+1.5
ר"ט	323	+6.0
ר"י	320	+3.0
רי"א	317.5	—1.0
רי"ג	318	+5.5
רט"ו	313	+3.0
פריון 6—12/1977		
רט"ז	316.5	+3.5
רי"ח	312.5	+2.5
ר"כ	312	+2.0
רכ"ג	306	+1.0
רכ"ח	312	+3.0
ר"ל	310.5	+1.0
רל"ב	311	+1.5
רל"ד	311	+2.0
רל"ז	311	+1.5
רל"ח	313.5	+2.0
רל"ט	311	+1.5
רנ"א	310	+2.0
רנ"ג	310	+2.0
רנ"ה	313	+3.0

סדרה	שער	שנוי
רמ"ו	313	+3.5
רמ"ט	309	+3.0
ר"נ	309.5	+3.0
רנ"א	306	+2.5
רנ"ב	305.5	+2.0
רנ"ג	306	+3.0
רנ"ד	298	+1.5
רנ"ה	304.5	+7.0
רנ"ו	298.5	+1.0
רנ"ח	290	+0.5
מילוה פיתוח (ברירה)		
פריון 1978 ינואר—מארס		
רנ"ט	289	+0.5
ר"ס	293	+4.5
רס"א	285	+3.5
רס"ב	285	+3.0
רס"ד	283	+1.0
רס"ה	283.5	+1.5
רס"ו	277	+0.5
רס"ח	277	+1.0
רס"ט	275.5	+2.0
מילוה פיתוח (ברירה)		
פריון 1978 אפריל—יוני		
ר"ע	274.5	+1.5
רע"א	275	+1.5
רע"ב	267.5	+1.0
רע"ג	267.5	
רע"ה	267	+0.5
רע"ו	267	+2.0
רע"ז	257.5	
רע"ט	257	—2.5
רפ"א	257	
רפ"ב	255	
רפ"ג	253.5	—1.0
רפ"ד	253.5	—0.5
רפ"ה	255.5	+2.5
6½% מילוה פיתוח 1960		
פריון 1979		
ר"ב	299	+1.0
ר"ג	299	+0.8
ר"ד	299	+0.8
ר"ו	292.5	+1.0
ר"ח	292.5	+1.0
רי"ב	293.5	+1.5
רי"ד	290	+1.0
רי"ז	289.5	+0.5
רי"ט	289	+1.0
רכ"ב	287.5	
רכ"ד	287.5	
רכ"ט	297	+1.0
רל"א	296	+0.5
רל"ג	297	+1.0
רל"ה	297	+1.5
רל"ו	294	+0.5
ר"מ	294	+1.0
רמ"ב	294	+0.5
רמ"ד	294	+1.0
רמ"ו	292	+1.0
6½% מילוה במחון 1960		
פריון 1980		
נ"א	294	+3.0
נ"ב	289	
ב"ג	288	+1.5

סדרה		שער	שנוי
נ"ד		281	+0.5
נ"ה		281	+1.0
נ"ו		277.5	+1.5
ס'		278.5	+1.5
ס"ד		272	+1.5
ס"ט		264	+2.0
ע'		264	+2.5
ע"ד		252	+2.0
מילוה קליטה			
1961	126.3	427	+1.0
1961	132.6	412	
1961	138.5	388.5	
1961	110.1	360.1	+0.6
1962	132.6	405	—3.5
1962	138.5	388	
1962	110.1	366	+0.5
1962	118.7	338.5	+0.5
1964	138.5	570	
1964	110.1	510	
1965	110.1	537	+2.5
1965	118.7	490	+7.0
1966	118.7	483.5	+1.0
1966	116.7	485	+1.5
1967	118.9	471.5	—1.0
1967	120.2	459.5	
מילוה במחון 1968			
א		261.5	+3.0
ב		257	+3.0
ג		253.5	—1.0
ד		246	—2.0
ה		241	—4.0
ו		236.5	—4.0
ז		223	—2.0
ח		199.5	+1.0
ט		197.5	—1.0
מ"א		238	+1.5
מ"ב		223	+3.0
מ"ג		200.5	
מ"ד		206	+6.0
מילוה במחון 1969			
א		203	
ב		190	—0.5
ג		191	+3.5
ד		185	
ה		186	—1.5
ו		184	—1.5
ז		182	—2.0
ח		183	—1.0
ט		185.5	+5.5
י		185.5	+5.5
כ"א		181	+0.9
כ"ב		181	—3.0
כ"ג		179	—2.5
כ"א		181	—0.5
מ"ב		181	+2.0
מ"ג		181.5	+0.5
מ"ד		185	+1.5
כ"ה		195	+5.5
מילוה במחון 1968 (בנקאי)			
י"א		253.5	—1.0
י"ב		249.5	—1.0
י"ג		234.5	—1.0
י"ד		197	—0.5

סדרה		שער	שנוי
מילוה במחון 1969 (בנקאי)			
י"א		196	+4.0
י"ב		188.5	
י"ג		179.5	
י"ד		179	
ט"ו		172.5	—2.5
ט"ז		171.5	+1.0
י"ח		140	—1.5
6.5 במחון (סדרות אחרונות)			
פ"א		243.5	+0.5
פ"ב		243.5	+1.5
פ"ג		239	+1.5
פ"ד		239	+1.5
פ"ח		234	—1.0
פ"ט		235	+3.0
צ"א		227.8	—2.0
מילוה ברירה (סדרות אחרונות)			
רצ"ה		242.5	—1.0
רצ"ו		241	—2.0
רצ"ח		242	—1.0
רצ"ט		241	—1.5
ש'		238	—1.0
ש"א		237.5	—0.5
ש"ב		230.5	—2.0
ש"ד		236	—1.5
ש"ה		237.5	+1.0
ש"ו		229.5	—3.0
ש"ז		228.5	—1.0
ש"ח		228.5	—1.5
ש"ט		228.5	—1.0
שי"א		227	—4.0
שי"ב		232	+1.5
שי"ג		231	—5.0
אגרות ברירה (סוכנים בנקאיים)			
פריון ב־1976			
אוצר תע.	31	355	
אפותיקאי	46	351	
יעד	35	361.5	
פ. משכנת.	31	330	+ 1.0
שכון	30	348	+ 1.0
בל"ל השק.	78	337.5	+ 1.5
פריון 1977			
אוצר תע.	41	321	+ 2.0
אוצר תע.	50	286	
אפותיקאי	59	321	+ 2.0
אפותיקאי	72	293	
יעד	46	317	+ 1.5
יעד	57	293	+ 1.0
פ. משכנת.	34	318	+ 1.5
דיסק. השק.	58	310	+ 2.0
דיסק. השק.	67	297.5	+ 1.5
בל"ל השק.	82	316	+ 0.5
בל"ל השק.	92	293	+ 1.0
מזרחי השק.	18	306	+ 3.0
כימונים	2	307	+ 1.0
כימונים	7	286	
פריון 1978			
אוצר תע.	63	226.5	
אפותיקאי	83	251	
יעד	72	236	
פ. משכנת.	46	248	— 0.5

הדסה נעורים

המרכז הכפרי לחינוך מקצועי, דאר מעורים
מבקש הצעות למערכת קשר־פנים אוטומטית שתכיל 40—50 קוי טלפון עם אפשרות להתרחבות עד 100 מכשירים.
אפשר גם משומשת במצב טוב.
הצעות יש להכניס לתיבת המכרזים של המוסד עד יום 19.12.75 שעה 12.00 בצהרים.

החברה לנאמנות של לשכת עורכי הדין בישראל בע"מ
הודעה
לעורכי הדין ולקוחותיהם
עברנו
לבית הפרקליט רח' דניאל פריש 10, ת"א
טלפון 251548, 258363.
ההנהלה

מינהל מקרקעי ישראל · עירית באר־שבע
„בנה ביתך" - באר־שבע
דרך מצדה - 1975 -
שלב ב'
מינהל מקרקעי ישראל ועירית באר־שבע מכריזים בזה על הרשמה לתכנית „בנה ביתך" בבאר־שבע.
במסגרת תוכנית זו יוקצו 44 מגרשים.
ההרשמה תתחיל ביום 14.12.75 בשעה 09.00 במשרדי העיריה — מח' הנכסים, ותסתיים ביום 16.1.76 שעה 12.00.
זכות ההרשמה היא לכל תושבי הארץ, אשר גילם אינו למטה מגיל 18.
פרטים ופרוספקט ניתן לקבל במשרדי העיריה וכן במחוז הדרום של מינהל מקרקעי ישראל רח' העצמאות 55, באר־שבע, בשעות העבודה הרגילות.

משרד התחבורה · הטכניון — מכון טכנולוגי לישראל · המוסד ללימודי חוץ
מודיעים כי
נותרו מספר מקומות לקורס
קציני בטיחות בתעבורה
הקורס מיועד לבעלי נסיון במפעלי התובלה לשם הכשרתם לקציני בטיחות.
מועד קבלת טפסים אחרון: יום ד' 10.12.75.
פרטים והרשמה: המוסד ללמודי חוץ, חדר 22 א' בנין הטכניון הראשי בהדר טלפון: 667818, 661151 ת.ד. 4959 חיפה.

חוק התכנון והבניה תשכ"ה — 1965
מחוז הצפון מרחב תכנון מקומי הגליל התחתון —
הודעה בדבר הפקדת תכנית מפורטת

נמסרת בזה הודעה בהתאם לסעיף 89 לחוק התכנון והבניה תשכ"ה—1965, כי במשרדי הועדה המחוזית לתכנון ולבניה מחוז הצפון ובמשרדי הועדה המקומית לתכנון ולבניה הגליל התחתון שבכפר תבור, הופקדה תכנית מפורטת הנקראת „תכנית מפורטת מס' 1901 — קבוץ בית קשת", ביחד עם התשריט המצורף אליה.
ואלה הם השטחים הכלולים בתכנית: גוש: 17043.
מטרת התכנית: הסדר הבניה במשק.
כל המעונין בתכנית רשאי לעיין בה ללא תשלום בימים ובשעות שהמשרדים האמורים פתוחים לקהל.
כל המעונין בקרקע או בכל פרט תכנוני אחר הרואה את עצמו נפגע ע"י התכנית, וכן כמגדר ועדה מקומית שמרחב התכנון שלה כלול בתחום התכנית או גובל איתה, רשאי תוך חדשיים מיום פרסומה של הודעה זו ברשומות, להגיש התנגדות לתכנית במשרדי הועדה המקומית לתכנון ולבניה האמורה.

י. קניג
יו"ר הועדה המחוזית לתכנון ולבניה מחוז הצפון

התאריך: י"ב באייר תשל"ה, 24.4.1975

קבוץ שפיים מציע למכירה
שתי מרכזיות טלפון
תדיראן 9/3
לפנות טלפון 937746/7.

השתתף במדור
הסר את המפגע
ב־ מעריב בכל יום ד'
בחסות המועצה הלאומית למניעת תאונות
בשיתוף עם בנק דיסקונט

הבנק הבינלאומי הראשון

מעין		מרום	
מחיר יחידה	125.94	מחיר יחידה	130.90
מחיר פדיון	122.86	מחיר פדיון	127.70

דיקלה־חברה לניהול קרנות נאמנות בע"מ

هكذا من الأصل

הציבור עבר מהשקעות ישירות באגרות חוב להשקעות עקיפות

סקר על התפלגות המכירות של אגרות חוב צמודות מאז ראשית שנת התקציב 1975/76 אשר הוכן על ידי כלכלני בנק ישראל, מגלה ירידה משמעותית בהיקף המצטבר של אגרות חוב ממשלתיות בשוק ההון, לעומת גידול רב בחלקן של האמיסיות המונפקות על־ידי הקונצרנים הבנקאיים.

בין החודשים אפריל ו־אוקטובר השנה נמכרו אגרות חוב מרצון בהיקף של 4 מיליארד ל״י, אך חלקן של אגרות החוב הממשלתיות (ש־הונפקו על ידי בנק ישראל) היה רק רבע ממכירות אגרות חוב שתמורתן מופקדת באוצר או מכוונת על ידו ליעודי תמורה אחרים. בשנת 1974/75 גויסו כ־7 מיליארד ל״י, מזה 2 מיליארד ל״י על ידי הנפקת אגרות חוב ממשלתיות וכ־5 מיליארד ל״י על ידי מנפיקים אחרים (יחס: 29—71 אחוז).

מסקנת הסקר, המתבססת על התפלגות המכירות לפי סוג הרוכש, קובעת, שבשנים האחרונות חל מעבר הדרגתי של הציבור מהשקעות ישירות ב־אגרות חוב להשקעות עקיפות באג״ח בדרך של רכישת תעודות השתתפות של קרנות נאמנות, פוליסות ביטוח חיים, השתתפות בקופות תגמולים, תעודות פקדון בתכניות חסכון 10,000 וכו׳. כל המסגרות הנ״ל „מגודרות". לדעת מחברי ה־סקר, אג״ח של הקונצרנים ה־בנקאיים, ומשום כך חלה ירידה משמעותית במשקלן היחסי של מכירות אג״ח ממשלתיות מכלל השיווק השוטף בשוק ההון.

מסקנה שניה של הסקר קובעת, שמאחר וגיוס כספים ב־אמצעות אמיסיות של הקונצרנים יקר יותר לאוצר, חלה ב־שנים האחרונות עליה בהוצ־אות הכמון של הממשלה, למ־רות שתנאי אגרות החוב לא השתנו. בנגוד למילוות הממ־שלתיים, שעלותם נמוכה, מ־שלם האוצר למנפיקים הפר־טיים 0.25 אחוז צמוד למדד על כל סכום האמיסיה שתמורתה מופקדת באוצר ומכסה את כל הוצאות ההנפקה, והעברת הת־מורה בסוף כל חודש מאפשרת למנפיקים להנות מריבית מצ־טברת של 0.33 אחוז לחודש.

יתרון נוסף של הקונצרנים הוא העברת התמורה בחשבוניות סילוקין בגובה של כמעט 90 אחוז. כשאת חשבונות ה„ח־שבי" הם רוכשים, לרוב, ב־דיסאגיו במרוצת החודש. גם בנק ישראל מאפשר העברת התמורה על מכירות מילוות באמצעות „סילוקין", אך בכ־מות הרבה יותר קטנה (כ־40—50 אחוז).

ביטוח חיים והשתתפות ברווחים - בתכנית „הסנה"

חברת „הסנה" מציעה ל־ציבור המבוטחים תכנית חד־שה לביטוח חיים „רווחי". תכנית זו מעניקה למבוטחים השתתפות ברווחי „הסנה", בענף ביטוח חיים.

מדי שנה בשנה תחלק „ה־סנה" בין המבוטחים בתכנית זו רווחים. החברה מתחייבת ל־שלם ריווח בשיעור של 1% לפחות מסכום הביטוח, במשך 7 השנים הראשונות. לאחר 7 שנים יוחלט מחדש על שיעור הריווח. הריווח המוענק למ־בוטח יצורף לסכום הביטוח.

סכומי הקרן והרווחים יוצ־מדו למדד וישולמו בתום תקו־פת הביטוח, או במקרה של מימוש הפוליסה, על פי אחוז העליה במדד עד לאותה עת.

חישוב הפרמיה לתכנית „רווחי" ייעשה על פי תעריף מיוחד, כאשר למבוטחים מוע־נקים בנוסף להצמדה למדד ו־שיתוף ברווחים הטבות נוספות כגון הגדלה אוטומטית של סכום הביטוח ועד 20% במקרה של מות המבוטח.

הצטרף לשרות קבע בחיל האויר

חייל משתחרר! הנך ניצב בפני שאלות כבדות משקל:
מה אעשה בחיים?
באיזה מקצוע אבחר?
כיצד אתכנן את עתידי?

חיל האויר מציע לך תשובה לשאלותיך וקורא לך: לעבור בתום שרות החובה (וכמו כן לכל חייל־מילואים), לשרות קבע לחיל האויר וללמוד מקצוע טכני – תעופתי ומבצעי מעניין (במסגרת ביה״ס הטכני של חיל האויר) שיספק את מאווייך האישיים, תוך מילוי משימה לאומית ממדרגה ראשונה. החל מתקופת הכשרתך המקצועית תימנה על כוחות הקבע ותהנה מכל אותן הזכויות של חייל קבע.

אחד ממקצועות אלה תרכוש בחיל האויר:

אחזקת מטוסים
1. מכונאי מטוסים
2. חשמלאי מטוסים
3. מכשירן מטוסים
4. מבנאות מטוסים

מקצועות מבצעים ופיקוד
א. פקחי טיסה
ב. מודיעין
ג. מפעילי מערכות קשר
ד. מכ״ם/רס״פ

אלקטרוניקה
1. מכנאי מערכות קשר
2. מכנאי מערכות מכ״ם
3. מכנאי אלקטרו־אופטיקה

לקבלת פרטים פנה אלינו בכתב בצירוף קורות חיים ת.א. השכלה, פרופיל רפואי לד.צ. ה/2348

התנדב לקבע בחיל האויר

אם אתה זקוק למערכת תקשורת פנימית
רם-טל
סמל זה חיוני עבורך

בקנותך מערכת תקשורת פנימית, אתה מעונין לעשות זאת באמצעות חברה אמינה, אשר תגיש לך פתרון יסודי המותאם לצרכיך ואפשרויותיך. ללא התחייבות מצידך.

זכור! המערכת זקוקה לשירות יעיל, אחראי ומהיר– את אלה תמצא ברם-טל.

רם-טל בע״מ רמת־גן, רח׳ הושע 3 – טלפונים 745703; 743724

ארגון בעלי מגרשים מעבר לירקון בגוש 6896 חלקה 1

אל בעלי זכויות בחלקה הנ״ל!

החוזה עם עירית תל־אביב לגבי תכנון, פרצלציה והגרלה של המגרשים בין בעלי הזכויות יכנס בתוקפו לאחר שהחוזה יחתם לפחות ע״י 600 בעלי זכויות בחלקה.

עד כה חתמו על החוזה 400 בעלי זכויות.

בעלי זכויות שטרם חתמו על החוזה מתבקשים באות להזדרז ולחתום כדי להשלים ללא דחוי מספר החותמים עד 600.

על החוזה אפשר לחתום במינהל ההנדסה של עירית תל־אביב, שדרות בן־גוריון 68 חדר 336 אצל מהנדס יצחק פרץ בימים א׳, ג׳, ה׳ בין השעות 11.00—13.00.

המכון לפריון העבודה והיצור
מרכז ההדרכה

אזור תל־אביב והמרכז | המכון לקידום יחסי עבודה

בחודשים דצמבר • ינואר תתקיימנה בתל־אביב הפעולות הבאות:

יום עיון:
לקראת הערכה מחודשת של יחסי־עבודה בשרות הציבורי
יום העיון יתקיים ביום ב׳ 22.12.75, במלון „טל" בתל־אביב.
מיועד לחברי הנהלות, לאנשי כ״א ומנגנון ולנציגי עובדים במוסדות מינהל ושרותים.

קורס מתקדם:
יחסי עבודה לעובדים במח׳ כוח־אדם
הקורס מיועד לעובדים במחלקות כוח־אדם במפעלים ובמוסדות.

השתלמות
בחוק הביטוח הלאומי
ההשתלמות מיועדת לחברי הנהלות בדרגים שונים ולנציגי העובדים בדרג ארצי ומקומי במפעלי התעשייה ובמוסדות מינהל ושרותים.

קורס
משפט העבודה
הקורס מיועד לחברי הנהלות בדרגים שונים ולנציגי עובדים בדרג ארצי ומקומי.

קורס
ניהול מנגנון יחסי עבודה
הקורס מיועד לעובדים במחלקות כוח־אדם ומנגנון.

פרטים והרשמה
תל־אביב, רח׳ סאלד 4 (ליד בנייני הדר דפנה)
טלפון 422411 שלוחות 222, 233

האקדמיה הלאומית הישראלית למדעים
מודיעה על
הרצאת - אורח
של
פרופ׳ ו״א קוסלט, F.R.S.
המחלקה לפיסיקה, אוניברסיטת קיימבריג׳
על הנושא
THE PROSPECTS OF VERY HIGH RESOLUTION ELECTRON MICROSCOPY
ביום חמישי, ז׳ בטבת תשל״ו (11.12.75) בשעה 18.15, בבית האקדמיה, רח׳ ז׳בוטינסקי 43, טלביה, ירושלים.

חוק התכנון והבניה תשכ״ה—1965
מרחב תכנון מקומי ירושלים

הודעה
בדבר הפקדת שינוי תכנית מיתאר מקומית

נמסרת בזה הודעה, בהתאם לסעיף 89 לחוק התכנון והבניה תשכ״ה כי במשרדי הועדה המחוזית לתכנון ולבניה, מחוז ירושלים ובמשרדי הועדה המקומית לתכנון ולבניה ירושלים הופקדה תכנית שינוי לתכנית מיתאר מקומית הנקראת „תכנית מס׳ 1810 א׳ שינוי מס׳ 5/72 לתכנית מיתאר מקומית מס׳ 62" ביחד עם התשריט המצורף אליה. ואלה השטחים הכלולים בשינוי התכנית: — שכ׳ בית הכרם רח׳ ת.ד. שור, גוש 30147 חלקה 35 וחלק מחלקה 31.

עיקרי מטרת התכנית: —
א. איחוד בחלקה 35 וחלק מחלקה 31 לאחר הפרשת שטח להרחבת הדרך לשם הקמת בנין למגורים אחד על השטח המאוחד.
ב. שינוי בקוי הבנין הצדדיים, כמסומן בתשריט.
ג. בטול קטע מדרך ציבורית.

כל המעונין בשינוי התכנית רשאי לעיין בו ללא תשלום בימים ובשעות שהמשרדים האמורים פתוחים לקהל.

כל המעונין בקרקע, בבנין או בכל פרט תכנוני אחר הרואה את עצמו נפגע על ידי שינוי התכנית וכן מהנדס הועדה המקומית שמרחב התכנון שלה כלול בתחום התכנית או גובל אתו, רשאי תוך חודשיים מיום פרסומה של הודעה זו ברשומות, להגיש התנגדות לשינוי התכנית במשרד הועדה המקומית האמורה.

י״א בחשון תשל״ו, 16 באוקטובר 1975 — ד. לוי, יו״ר הועדה המחוזית לתכנון ולבניה, מחוז ירושלים.

חוק התכנון והבניה תשכ״ה—1965
מרחב תכנון מקומי ירושלים

הודעה
בדבר דחיית שינוי תכנית מיתאר מקומית

נמסרת בזה הודעה, בהתאם לסעיף 117 לחוק התכנון והבניה תשכ״ה—1965, כי הועדה המחוזית לתכנון ולבניה, מחוז ירושלים החליטה לדחות שינוי תכנית מתאר מקומית הנקראת: תכנית מס׳ 1810 שינוי מס׳ 5/72 לתכנית מתאר מקומית מס׳ 62.

עיקרי מטרת התכנית:
א. אחוד חלקה 35 וחלק מחלקה 31 לאחר הפרשת שטח להרחבת הדרך לשם הקמת בנין למגורים אחד על השטח המאוחד.
ב. שינוי בקוי הבנין הצדדיים.
ג. בטול קטע מדרך ציבורית.

בשכונת בית הכרם, רח׳ ת.ד. שור גוש 30147 חלקה 35 וחלק מחלקה 31. שהודעה על הפקדתו, ביחד עם התשריט המצורף אליו פורסמה בילקוט הפרסומים מס׳ 1832 עמ׳ 1890 מיום 22.6.72.

כ״א בחשון תשל״ו, 26 באוקטובר 1975 — ד. לוי, יו״ר הועדה המחוזית לתכנון ולבניה, מחוז ירושלים.

מועצה מקומית קרית מלאכי
מכרז מס׳ 75—35

תוספת לבנין המועצה

אנו מזמינים הצעות מקבלנים לביצוע תוספת לבנין המועצה בקרית מלאכי. תיק המכרז ניתן להשיג במחלקה הטכנית בשעות העבודה תמורת סך 100.— ל״י (שלא יוחזר). את ההצעה יש להגיש בצרוף ערבות בנקאית בשעור 5% מערך ההצעה לתקופה של 3 חדשים, רק בדאר רשום לא יאוחר מתאריך 15.12.75. אין המועצה מתחייבת לקבל את ההצעה הזולה ביותר, או הצעה כלשהי.

דוד אלבג עבודי, ראש המועצה

מועצה מקומית קרית מלאכי
מכרז מס׳ 75—38

שפוץ אולם ההתעמלות בבי״ס „אחים"

אנו מזמינים הצעות מקבלנים לביצוע שיפוצים באולם ההתעמלות של בי״ס האחים בקרית מלאכי. תיק המכרז ניתן להשיג במחלקה הטכנית בשעות העבודה תמורת סך 100.— ל״י (שלא יוחזר). את ההצעות יש להגיש בצרוף ערבות בנקאית בשעור 5% מערך ההצעה לתקופה של 3 חדשים; רק בדואר רשום. לא יאוחר מתאריך 15.12.75. אין המועצה מתחייבת לקבל את ההצעה הזולה ביותר או הצעה כלשהי.

דוד אלבג עבודי, ראש המועצה

דוד שמש א-א
אמקור אמאיל
8 שנים אחריות

איזור המרכז: שרותי „ברי", המלך ג׳ורג׳ 68 ת״א, טל. 03-280933
איזור הצפון: דודי „המרכז", רח׳ בר־יהודה 7, חיפה, טל. 04-529930
איזור הדרום: „שרות מיר", מסבי אונקו, באר־שבע, טל. 057-72022
איזור ירושלים: „דודי ירושלים", רח׳ יפו 145, ירושלים, טל. 02-231133

אמקור
אמקא
שרות עם כל הלב!

...שרות משפחות עולים גרות ...מלונות – ודירותיהן גמורות

...ל ויכוח בין „עמידר" למשרד השיכון עם זאת ריקות כמאה דירות מוכנות בקרית גיורא

מאת מנחם שמואל

...זרות משפחות עולים, קשישים שילדיהם ...ים, גרות כפליטים ב־צפיפות בבתי־מלון ר־...ית עולים בתל־אביב ...תה — בשעה שמשרד המועצות להן ממעט ...הקליטה עומדות יותר ...שנה ריקות, ומוכנות ...לום בקריית גיורא ש־...יהודה.

...ד הקליטה לא קיבל ...הדירות לחלוקה בגלל ...בין מהנדסי חברת ...ד" למשרד השיכון על ...ליקויים קלי־ערך יחסית ...ה מכלל מאה דירות ב־...

...ת „עמידר" סרבה לקבל את שאר הדירות „הלא...י ולהעבירן למשרד ה־...: לשם חלוקה בין הער־...קדם שהקבלן יתקן את ...ים בשמונה הדירות ה־...ל.

...אל אלבק, מנהל מחוז תל־אביב במשרד השיכון, אמר לסופרנו, כי רוב הדירות ראו־יות לדיור, ואת הפגמים אפ־שר היה לתקן תוך כדי מסי־רתן לעולים.

המבנים הריקים ניצבים ב־קצה רחוב הנרקיס בקריית גיורא, בכל דירה שני חדרים ומטבח. הכניסות לחדרי המד־רגות סגורות כמגרדי־ברזל ארעיים.

פגשתי חלק ממשפחות ה־עולים במלון „קסם" בתל־אביב, המשמש כמעון עולים. הם סיפרו, שרובם גרים ב־חדרי מלון מאז עלותם ארצה, חלקם שנתיים ויותר. המיטלטלין האישי שלהם — חפצי־בית ובגדים — נשאר ברובו במח־סנים וסובל נזקים.

קלריה ושמואל קופלביץ עלו ארצה במאי 1974. מר קופ־לביץ הוא זקן העובד בקופת חולים לאומית בתל־אביב. גברת קופלביץ עובדת במפעל חרושת.

הם סיפרו: „קיבלנו את ה־דירה בקריית גיורא בפברואר השנה. ביקרנו בה מיספר פע־מים, אף על פי שאת המפתח לא נתנו לנו. כששאלנו, מדוע אי־אפשר להיכנס לדירות, אמרו לנו: יש פגמים בבניין וצריך לתקן. התעניינו אצל הפועלים בסביבה, והם אמרו לנו שהתיקון הוא עניין של יום עבודה או יומיים. לא ברור לנו, מדוע בשביל תיקון של יומיים צריך לחכות יותר משמונה חודשים".

גם יצחק ופאולינה גולד־שין קיבלו דירה בקריית גיו־רא. הם הגיעו ארצה בנובמבר 1973, לאחר הרפתקאות ב־רכבת העולים המפורסמת ש־נחטפה בידי מחבלים פלש־תינים. יצחק גולדשין היה בן ערובה בידי המחבלים, אך הצליח להימלט מהם. הם סיפ־רו, כי מאז באו לישראל הם גרים כבר במלון השלישי. „יותר משנתיים אנו מחכים לדירה". את הדירה המיועדת להם בקריית גיורא הם מבק־רים מפעם לפעם — כבר חצי שנה: „הדירה גמורה, אבל מפתח לא נותנים, כל הזמן אומרים: „סבלנות!..." עד מתי?"

דוברת משרד הקליטה, פני־נה מבגס, אמרה לסופרנו: „איננו יכולים לעשות דבר בטרם נקבל את הדירות מ־עמידר".

דובר עמידר, מרדכי שוצמן, אמר: „המהנדסים שלנו גילו במלא מהדירות ליקויים, כגון חלונות שאינם נסגרים, מרצ־פות הפוכות, רטיבות. נקבל את הדירות כשהקבלן יתקן את הליקויים".

מנהל מחוז תל־אביב ב־משרד השיכון, שמואל אלבק, אמר: „לדעתי יכולה עמידר לקבל את כל הדירות לפני שישה חודשים ולדאוג לתיקון הליקויים בשמונה הדירות אחרי־כן".

הוא הוסיף, שבימים אלה נערך בירור על כך, „ואני מקווה שבתוך עשרה ימים הכל יסתדר בכי טוב".

...ית השידור משיבה לצו־על־תנאי בקשר לשידור משחקי „מכבי":

אנו עושים כמיטב יכולתנו למנוע פירסומת בטלוויזיה"

מאת עמוס לבב

...ות השידור עשתה ב־...יכולתה, כדי למנוע כל פרסומת בטלוויזיה, ד־אפילו פרסומת מקרית" — טוענת עורכת־דין מרים נאור, עוזרת ראשית לפרק־ליט המדינה, בתצהיר תשו־בתה של רשות השידור ל־צו־על־תנאי שהוצא נגדה לפי בקשת קבוצת „מכבי" תל־אביב ואוהד שלה מ־קריית־שמונה.

העתירה ביקשה לצוות על הטלוויזיה הישראלית לצלם את משחקי מכבי תל־אביב במשחקים על גביע אירופה לקבוצות אלופות, אף ששחקני הקבוצה ילבשו חולצות עם פרסומת „לבית־חרושת „עלית".

עוד אומרת רשות השידור בתצהיר תשובתה, כי בזמנו בוטל פסטיבל שירי בירה, כדי לא לעשות פירסומת, ואפילו עקיפה, לבתי־החרושת לבירה. לטענתה, היתה פירסומת ב־מגרשים עוד לפני שהטלוויזיה החלה לשדר משחקי כדורגל וכדורסל, ובזמנו אף גובש הסכם בין רשות השידור לבין ההתאחדות לכדורגל, שקבע כי הפירסומת תישאר במתכונתה, ולא תוגדל.

„אך במשך הזמן חלה הי־דרדרות קשה בשימוש בפיר־סומת במגרשים ובאולמות ה־ספורט", נאמר בתצהיר ה־תשובה. „הוקמו שלטי פיר־סומת ענקיים ליד השערים ו־עמודי הסלים, לעיתים בגודל שגרם את טישטוש המשחק עצמו. היו גם מקרים שבהם הושמו שלטי הפירסומת בתוך המים, בעת שידורי תחרויות שחיה. בתחרויות אתלטיקה רצו רצים עם שלטי פירסומת והפריעו לצלמים", נאמר ב־תצהיר.

כן טוענת עורכת־דין נאור, כי במערב־אירופה אין מקיים שצלמים ישתדלו, כדי שימקדו את מצלמתם אל שלטי ה־פירסומת.

אשר להשלדירי השירות, ש־לגביהם נטען בעתירה, כי הם מהווים דרך להחדיר את ה־פירסומת לטלוויזיה בדלת ה־אחורית, נאמר בתצהיר התשו־בה, כי מגמתם היא להדריך את הציבור בנושא השירות, ולתת לו מידע והכוונה.

רשות השידור טוענת בתצ־הירה, כי מאז אוקטובר היא נמנעת מלשדר משחקים שבהם מופיעה פירסומת בניגוד ל־כללים. היא מבקשת מבית־המשפט העליון לדחות את ה־עתירה ב־18 בחודש — היום שבו נערכים המשחקים על גביע אירופה לקבוצות אלו־פות.

...סידים לאילת ...פקודת הרבי

...בי מלובביץ' ציווה על ...ין לרדת להתיישב ב־...ולהחיות את חיי ה־...ים. כבר בשבועות ה־...ם יעקרו עשר משפ־...אילת, לאחר שהתיישבו ...מוריהם.

הוראתו של הרבי מלובביץ' באה בעקבות מכתב ששלחו אליו לניו יורק רבני אילת, ובו סיפרו לו על הקשיים ב־החזקת חיי הדת בעירם.

בחנוכה ערכו חסידי חב"ד „גיחה" ראשונה לאילת, וקיימו תפילות מסורתיות עממית.

...תיימו הסיכומים במשפט ...שאול סבאג מתל־חנן

„על פי פסקי דין של בתי משפט צבאיים לערעו־... בבקרים דומים למקרה שלפנינו, אין פרשי אשם ...ינה אלא רק בגרימת מוות מתוך רשלנות. רק במקר־... נעשתה העבירה בשטח אזרחי ולא צבאי ולפיכך ...יים המשפט כבית משפט מחוזי, ומן הראוי שפסקי ...צבאיים ינחו את בית המשפט בבואו לגזור דינו".

...ך הבריו אתמול עורך דין חיים קאויס, סניגורו של ...סבאג מתל־חנן, הנאשם בהריגת יעיש איבגי, בן 45, ...זה נאם הסיכום של ההגנה בבית המשפט המחוזי ב־...

...סבאג מאשם לפני השופטים פרידמן, יהודאי וכרמי. ...עה טוענת כי ביום 13.6.75, בעת שהיה הנאשם בחופשה ...ל, נטל בבית קפה בתל־חנן את ה„עוזי", דרך אותו ...תו מכוון לעברו של איבגי. לחץ על ההדק ומצרור ...ם נפגע איבגי ונהרג.

...לעומת הסניגור, טען התובע אביגדור רביד כי יש ...שיע את סבאג בהריגה הן מבחינת המעשה הפלילי, ה־...בה הפלילית ובהסתמך על פסיקה של בית הדין העליון, ...בגלל מעשהו הרצוני של הנאשם ועדות מומחה שנמסרה ...המשפט, כי תת־מקלע „עוזי" אינו עשוי לירות מעצמו.

...גזר הדין יינתן ב־25 בחודש.

אחוז „העין העצלה" בחיפה – מהנמוכים בעולם

מאת ראובן בן־צבי

חיפה תהיה אחד האזורים הבודדים בעולם כולו שבו אחוז הסובלים מ„עין־עצלות" יהיה מן הנמוכים ביותר. מתופעה חולה כבר בעקבות שיטת גילוי ומניעה הננקטת בעיר זה שנים בעזרת מחלקת־העיניים של בית־החולים „רוטשילד" בחיפה.

על כך מסר מנהל מחלקת־העיניים של בית־החולים, פרופסור א. ניימן, המשמש גם יושב־ראש החברה הישראלית ל־רפואת עיניים. הוא הירצה לאגודת ידידי בית־החולים „רוטשילד" בחיפה.

פרופסור א. ניימן סיפר עוד, כי משנת 1968 עורכת מחלקת־העיניים של בית־החולים „רוטשילד" בדיקות עיניים אצל כל התינוקות שנולדו בחיפה והסביבה. ה־מטרה היתה לגלות בעוד מועד פזילה או „עין־עצלה" — שסיכויי הריפוי שלהן טובים ככל שהם מתגלים מוקדם יותר.

ההצלחה בריפוי „עין־עצלה" הגיעה ל־תשעים אחוז בערך.

ב„עין־עצלה" סובלים היום בעולם כ־שניים־שלושה אחוזים מהילדים. פעולת הגילוי בשלב המוקדם נעשית בקנה־מידה שאין לו תקדים בכל העולם.

הבדיקות לצורך גילוי פזילה ו„עין־עצלה" נעשות בתחנות לאם ולילד של משרד הבריאות, בידי אנשי מחלקת־העיניים של בית־החולים.

משנת 1968 נבדקו יותר מ־35 אלף יל־דים בגיל רך.

ד"ר י. כורזים נשלח למאסר שנה בפועל

ביהמ"ש העליון דחה ערעורו של הווטרינאר שהורשע

מאת עמוס לבב

ד"ר יעקב כורזים, שהיה הווטרינאר הראשי של עירית תל־אביב, נשלח אתמול למאסר שנה בפועל, לאחר שבית־המשפט העליון דחה את ערעורו על הרשעתו ב־לקיחת שוחד.

ד"ר כורזים הורשע בחודש אוקטובר בבית־המשפט המ־חוזי בתל־אביב, שקיבל מ־אדם ששמו רייניס ארבעה תשלומי שוחד. רייניס הוא בעל מיפעל למוצרי בשר ב־חיפה, אך נהג לשווק את תוצרתו גם באזור תל־אביב, ולכן היה לו עניין בבדיקות הווטרינאריות בתל־אביב. הוא היה מעוניין, נאמר בפסק־הדין, שד"ר כורזים ימעיט בבדיקות הבשר ויגרום עד כמה שאפשר הקלה במשפטים על קיב ה־בשר.

הנאשם הודה בעדותו ב־בית־המשפט המחוזי, כי קיבל שלוש פעמים תשלומים מריי־ניס, בסך כולל של 800 ל"י, אך הוא טען, כי הכסף ניתן לו בעד עצות מקצועיות.

השופטים העליונים ח. כהן, א. מ. מני וי. כהאן לא קיבלו את גירסתו של ד"ר כורזים. הם העדיפו את עדותו של רייניס, מה עוד שזו קיבלה תמיכה משורי הקלטות של שיחות שערכו השניים. השופ־טים הוסיפו, שאפילו היתה גירסתו של ד"ר כורזים נכו־נה, גם אז היה בבחינת עובר עבירת שוחד, שכן עצות מק־צועיות היה עליו לתת במסגרת תפקידו.

השופטים לא זילזלו בחשי־בות נסיבות מקלות של ד"ר כורזים בן ה־60, בכללן עברו הטוב, מצב בריאותו וכן ה־עובדה שאשתו היא מחסידי אומות העולם, אשר זכתה ל־אות הוקרה מיוחד על פעולו־תיה בזמן השואה בהצלת יהודים. אבל הם לא ראו לנכון להקל בגזר דינו. „ללא הנסיבות המקלות, היה מקום להטיל עונש חמור הרבה יו־תר", אמרו השופטים.

המשטרה חשפה כנופיה שהבריחה מכוניות לארץ

מאת אבי בטלהיים ואבי רז

כנופיה, שעסקה בהברחת מכוניות לארץ במסווה של חלפים והתחמקה מתשלומי מכס העומדים במאות אלפי לירות, נחשפה בימים אלה בידי חוקרי המחלקה לחקי־רות הונאות במטה הארצי של המשטרה.

אתמול נעצרו שניים מ־החשודים בקשר לפרשה, ואחד מהם כבר הובא לבית־משפט השלום בתל־אביב שם הוצאה נגדו פקודת־מעצר לשמונה ימים. חשוד זה הוא מנהם ארבל, שותף במוסך „תל־אביבי „בבלי" — שירותי רכב בע"מ, ומנהל אדמיניסטרטיבי שלו.

החשוד השני, שטרם הובא לבית־המשפט, שותף במוסך אחר בתל־אביב. מספר הבעי־לים של שני המוסכים — שלפי החשד פעלו בשיתוף־פעולה — הוא ארבעה. לפי שעה לא נעצרו שני השותפים האחרים.

לפי השערותיהם של אנשי ה־מחלקה לחקירת הונאות, פעלו חברי הכנופיה כשנה. הם נה־גו לנסוע לאירופה, לקנות שם מכוניות משומשות, לפרקן — ולהביאן לארץ כחלפים (גם המנועים). אנשי הכנופיה הת־חמקו — לפי החשד — מתשלום מכס, בשיטות מתוחכמות.

במהלך החקירה נתגלתה מכונית מסוג „ב.מ.וו.", שמיס־פרי המנוע שלה ושילדתה זו־יפו, ומנויים כי לוחיות־זהוי־ שהיו קבועות בה נלקחו ממכונית אחרת.

כן חשודים החוקרים, כי שו־למו סכומי שוחד לאנשי מכס, כדי ש„יעלימו עין".

חברי הכנופיה חשודים ב־הברחת הון לחוץ־לארץ — דולרים בערך חצי מיליון ל"י, כדי לקנות את המכוניות ש־הבריחו ארצה.

פדראציית ציוני קנדה תערוך ועידתה בירושלים

בתשעה בפברואר 1976 תיערך בירושלים ועידת ה־פדראציה הציונית של קנ־דה בהשתתפות אלף צירים.

... התפוצות להגג בישראל את אירועים המשפחתיים ולעודד עריכת חגיגות בר־מיצווה ב־ירושלים.

הועידה צריכה היתה להי־ערך בטורונטו והועברה ל־ישראל בעקבות קריאת המנ־היגים היהודים בעולם לכל הארגונים היהודיים, לערוך בישראל את ועידותיהם הלאו־מיות.

פיליפס גיבנס, נשיא הפד־ראציה הציונית בקנדה שימש יושב־ראש ועדת העליה לרגל בדיוני כנס ירושלים לאחדות ישראל. הוא אמר כי בעקבות הכנס שנערך בשבוע שעבר בירושלים, צפויה התעוררות ניכרת של תנועת תיירות יהו־דית מחוץ־לארץ לישראל.

דובר משרד התיירות אמר, כי בכנס ירושלים הוחלט לק־רוא לכל הארגונים היהודיים בעולם, לתת עדיפות לביקו־רים מאורגנים בישראל על־פני ביקורים במקומות אחרים.

כן הוחלט לפנות לכל יהודי

שומר נשדד ליד ג'נין

שומר ערבי מכפר פרזים שליד ג'נין, ששמר על חל־קת גידולים ליד שכונת דו־רה בנתניה, נשדד אור ליום אתמול בידי שני אלמונים מזויינים באקדח.

האיש, עבדול ראזק עבד־אללה, בן 65, סיפר במשטרה, כי הוא ישן בבנין עזוב ליד חלקת הגידולים.

בשעה שתיים אחר חצות, נכנסו פנימה שני אלמונים רעולי־פנים, שדדו ממנו 1600 ל"י, מצאו את פניו בסכין והסתלקו כשהם יורים יריות הפחדה באוויר.

משטרת נתניה חוקרת.

חידון סמלים

של מעריב

ראה טופס השתתפות נוסף לחידון מס' 9 שפורסם ביום ו' 5.12.75 היום בעמוד 34

כל פתרון יש לשלוח במעטפה נפרדת.

קובל על מצב מוזנח בבית־ספר בדלית אל־כרמל

סלמן נסור, יושב ראש ועד ההורים של בית הספר התיכון על שם בותאא הלבי, בדלית אל כרמל, התלונן אתמול לפני ועדת החינוך של הכנסת על המצב הירוד של בית הספר.

במכתב לוועדה טוען מר נסור, כי שורר מחסור בחדרי לימוד, מיתקני ספורט ומעבדות. רופא מבקר במוסד פעם בשנה אחת — פעם בשבועיים. בית הספר אינו מוחזק בצורה נאותה וחלק מהריהוט נגנב.

לדברי מר נסור, פנה ועד ההורים למשרד החינוך ונמסר לו כי יש תוכנית מקיפה לשינוי המצב, אך היא לא תגומש השנה. מן המועצה המקומית נמסר להם, לדבריהם, כי הקו־פה ריקה. בבית הספר לומדים 500 תלמידים (ע).

שוחרר הפירסומאי החשוד במתן שוחד ליגאל דרוקר

מאת סופר „מעריב"

אריציאלי אלנקבה, הפירסומאי שנעצר בשבוע שעבר כחשוד במתן שוחד ליגאל דרוקר ובן ציון דוידסון, עובדי המועצה לענף הלול, שוחרר אתמול בבית משפט השלום בתל־אביב בערבות של 3000 ל"י.

בא כוח המשטרה, סמ"ר עמיקם גיל, אמר כי אין התנג־דות לשחרורו של החשוד אף שהחקירה טרם הסתיימה.

במהלך החקירה המתנהלת בימים אלה בקשר למועצת הלול נחשד אריציאלי כי שיחד את שני עובדיה הבכירים של המועצה כדי שיעסיקוהו. כן הועלו נגדו חשדות כי הגיש לאישורם של אותם עובדים, העצורים עתה, חשבונות החשו־דים כפיקטיביים.

אתמול תמה תקופת המעצר שנפסקה לחשוד, והמשטרה לא ביקשה הארכה נוספת.

עובד מדינה נפסל לתפקיד בוועד הכפר

תושב הכפר הדרוזי מגאר בגליל המערבי, נעים גיאנם, שנבחר באחרונה כחבר בוועד הכפר, נפסל לתפקיד משום שהוא עובד במשרד הפנים.

משפחות אבו־הים, אחת המשפחות הגדולות בכפר מג'ר, ביקשה באמצעות עורך הדין סולימן סולימן מ־חיפה, לפסול אותו לתפקיד.

משרד הפנים הורה למסגרה על מנת הצעון להודיע למר גיאנם, שהוא פסול לתפקיד בוועד הכפר מן הסיבה הזאת.

הוארך מעצר תושב רפיח החשוד בגניבה ממעבידו

פקודת מעצר לחמישה ימים הוצאה אתמול בבית משפט השלום בתל־אביב נגד אבו עומר זהיר, תושב רפיח ואב לשני ילדים, החשוד בגניבת מאות אלפי ל"י ממעבידו בחולון.

החשוד עבד במפעל כבשים גדול בבת־ים. נראה כי הוא ידע שביום מסויים עומד מעסיקו, בעל המפעל, להעביר לבנק סכום גדול של מזומנים ותקים. לדברי נציג המשטרה, רס"ר דוד כהן, גנב זהיר ב־15 באוקטובר תיק של בעל המפעל ובו 35 אלף ל"י במזומן, כ־500 דולרים, והמחאות במאות אלפי ל"י.

החשוד נעצר לפני כשבועיים, אחרי שמעבידו זיהה אותו ברפיח. בבית המשפט הכחיש החשוד את העבירות המיוחסות לו. השופטת, הדסה אזולאי, ציוותה לעצור לחמישה ימים ולהע־מידו לדין בתקופת מעצרו.

מתפרע שתקף עובדת של לישכת סעד נדון למאסר

מאת יהודה גורן

אליהו (בן ניסן), סמיר, בן 28 מקריית אתא, נדון אתמול בבית משפט השלום בחיפה לשישה חודשי מאסר, מהם 15 יום בפועל והיתר על תנאי לשלוש שנים.

כן הפעיל השופט מיכה לינדנשטראוס עונש על תנאי של חודשיים מאסר, שהיה תלוי נגד הנאשם.

האיש הורשע בהתנהגות פרועה במקום ציבורי ובתקיפת עובד ציבור. בחודש דצמבר אשתקד הוא תקף בלישכת ה־סעד במקום מגוריו את עובדת הלישכה, קלודין אברהמי, ופגע בה בעורפה ובגבה.

לכל אחד דירה ב־גד

רמת האוניברסיטה
שכונת מגורים על רמה ליד אוניברסיטת בר־אילן.
דירות מרווחות ארבעה וחמישה חדרים, ופנטהאוזים.
מעליות, גן והסקה מרכזיים.
איכות בניה מעולה ותכנון סביבתי חדשני.
גינות נוי ותחבורה סדירה
משכנתאות עד 50,000 ל"י בתנאים נוחים.

גד אביב
דירות 3 חדרים באיזור תבנית ל' בצפון תל־אביב.
שכונת מגורים חדישה.
מעליות אנטנה מרכזית, טלפון פנים וחוץ ורמת בניה מעולה,
משכנתאות עד 50,000 ל"י בתנאים נוחים.

בהרצליה לזכאי משרד השיכון
דירות 3 חדרים בתכנון פנימי מעולה, תנאי מימון נוחים

חברה לבנין בע"מ
מיסודם של החברה לנכסים ולבנין והאחים גולדשטיין.

תל־אביב, רח' דיזנגוף 173 טל. 226746, 230725
ירושלים, רח' שלומציון המלכה 4, טל. 227775

חדש
Wolsey
מציע טוב יותר
סריגי צמר ושטלנד אנגלי מובחרים
חולצות
גרבי צמר
כובעי ספורט
Arrow
החולצות הידועות בעולם
HOM
חולצות
... כותנות מיוחדות לבנים
אנורה
Anvil

Pioneer
STEREO

מברק לראש הממשלה מחברי סגל בכירים באוניברסיטת בר־אילן

ראש הממשלה,

בימים אלה, של שפל ברעיון החלוציות, אנו פונים אליך לא לקצץ את ההתלהבות החלוצית, אשר מתבטאת בהתיישבות אלון מורה, ולמצוא דרך לתת לה אישור רשמי.

1. פרופ' נתן אביעזר
2. ד"ר דב אליצור
3. יהודה אליצור
4. פרופ' אהרן אנקר
5. פרופ' שלמה אפשטיין
6. ד"ר הרוי באבקוף
7. ד"ר אסתר בית־הלחמי
8. מנחם בלוך
9. ד"ר שמואל ברורמן
10. ד"ר נעמי בת־ציון
11. ראובן גרייסמן
12. ד"ר ארתור גרין
13. פרופ' אברהם גרינפלד
14. פרופ' יהודה דרן
15. ד"ר זכריה דור־שב
16. ד"ר נתן דור־שב
17. פרופ' אהרן הראל־פיש
18. פרופ' ליאונרד הלר
19. ד"ר יואל ינון
20. ד"ר שרגא ישורון
21. פרופ' כרמל לובן
22. ד"ר אריה לפידות
23. פרופ' יעקב נאמן
24. ד"ר שמואל נדלר
25. ד"ר ראובן פוירשטיין
26. מאיר פסוב
27. פרופ' יעקב פרנקל
28. פרופ' מיכאל קליין
29. ד"ר משה קליין
30. [illegible] קלמן
31. ד"ר אהרן רביבוביץ
32. ד"ר יעקב רנד
33. הרב ד"ר צבי שטיינפלד
34. פרופ' אליעזר שטרן
35. פרופ' קורט שטרן
36. ד"ר מאיר שניידר
37. גב' טרי קדם
38. ד"ר יוסף קדם
39. הרב מנשה ליטוב
40. הרב חנב חמודות
41. הרב ישראל הס
42. פרופ' יצחק לוין
43. ד"ר שרה הלפרין

(שמות חברי סגל בכירים מאוניברסיטאות אחרות נשלחו ויפורסמו בקרוב)

هكذا من الأصل

هكذا في الأصل

לאחר הרצח ברחובות

מעריב לספורטאים

יחיאל מור מתפטר מאמון מכבי נתניה

הודיע על כוונתו זו אמש ליו"ר האגודה ✶ הסיבה: „קצר" בינו לבין גורמים בקבוצה

מאת א. סבק

מאמן קבוצת מכבי נתניה, יחיאל מור, נקט אתמול בצעד מפתיע כאשר הודיע ליו"ר האגודה יצחק לנר, על רצונו להתפטר מתפקיד מאמן הקבוצה ולסיים היום את עבודתו.

כפי שנודע, העביר בקשה זו של המאמן יחיאל מור חבר הנהלה של קבוצה תל-אביבית אשר אף נפגש לצורך כך אתמול בשעות הערב בנתניה עם יצחק לנר.

רצונו של מור להתפטר מאימון הקבוצה, הפתיע את לנר, ביחוד לנוכח העובדה כי הקבוצה הצליחה במשחקי הליגה האחרונים שלה.

עם זאת הודיע לנר, כי הנהלת מכבי נתניה תתכנס היום לישיבה מיוחדת, בה יוחלט איך לנהוג בפניה יוצאת דופן זו, בגוף הכדורגל הישראלי.

עם זאת נודע, כי מור אינו בדעתו לא להמשיך בתפקידו בנתניה אך הוא מבקש להיפרד מהאגודה בצורה מסודרת ומכובדת ולא „בטריקת דלתות", כפי שהדבר קורה בדרך כלל במקרים כאלה בארץ.

נראה, כי צעדו של מור נובע מהמסקנה אליה הגיע, כי קיים „קצר" בינו ובין גורמים שונים בקבוצה, המונעים ממנו עבודה יעילה לפי הבנתו, ועל כן מוטב להתפטר עתה, לפני שתופעה זו תלבש אופי וממדים שיפגעו בו ובקבוצה.

שחקן מכבי נתניה ששמע אתמול על צעדו של מור, הגיב באומרו: „כל הכבוד, הוא נהג כגבר". וסירב לפרש את דבריו, ברומזו רק כי היו גורמים בקבוצה — שחקן וחבר הנהלה — שהפריעו למור בעבודתו התקינה.

נראה, כי את מור יירש במכבי נתניה מאמן קבוצת הנוער, שמואל פרלמן.

ארגון המאמנים תובע להסתפח להתאחדות

מאת מרדכי רוזנבלום

ארגון מאמני הכדורגל החליט אתמול לתבוע מן ההתאחדות לכדורגל לספח אותו כגוף מוסמך המייצג את המאמנים בישראל.

ההחלטה נתקבלה באסיפה הכללית של הארגון, שנערכה בתל-אביב. כן הוחלט לתבוע מן ההתאחדות להכיר במאמן רק אם הוא חבר בארגון — ואם איננו חבר, לא להתיר לו לאמן. אם דרישת מאמני הכדורגל לא תתקבל — יש בכוונתם לנקוט באמצעים, גם אם יהיה צורך להשבית את הפעילות בכדורגל.

עוד החליט הארגון, לחייב כל חבר בו לחתום על שטר בסך 10 אלפים לירות, שיופקד בהנהלת הארגון. במידה שמאמן יפר הסכם או תקנון של הארגון יפרע השטר. הדברים אמורים לגבי מאמנים המקבלים סיכסוכים בין מאמנים אחרים לבין קבוצות — התופסים את מקומם.

בהתייחסות לרצח ברחובות נאמר בהחלטת הארגון: „ארגון המאמנים מקווה שהמוסדות המתאימים יקחו לתשומת לבם את ההדרדרות שחלה במגרשי הכדורגל וינקטו בכל האמצעים הדרושים כדי לשמור על הסדר".

כן הובעה תרעומת על דברי שר החינוך והתרבות, אהרן ידלין, בראיון עמו ששודר מיד לאחר שנודע על הרצח, שם אמר: „צריך יותר שוטרים במגרשים — ואם לא יהיה כסף — המאמנים יקבלו פחות..." המאמנים הביעו פליאה על שהשר הכליל בקטיגוריה אחת את המאמנים ואת מעשה הרצח.

ראשי הכדורגל זומנו לישיבה בועדת הספורט של הכנסת

ועדת הספורט של הכנסת, בראשותו של ח"כ אברהם כץ, תתכנס היום לישיבה מיוחדת, והדיון במכלול נושא האלימות בליגות הנמוכות בכלל ובמקרה הרצח שהיה בשבת בפרט. לישיבה הוזמנו ראשי ההתאחדות לכדורגל וכן יהיו נוכחים בה נציג משרד החינוך והתרבות ונציג משרד המשטרה.

ה„דאבל" לדרור פולאק

טניסאי השולחן הצעיר זכה בנוסף לתואר הנוער גם באליפות הבוגרים בהפכו פיגור 0—2 לאלוף היוצא מנחם שטיין לנצחון 3—2!

מאת צבי בר-שירה

באחד ממשחקי הגמר המשובחים ביותר והמלהיבים ביותר שנערכו במשך 20 השנים האחרונות באליפויות טניס השולחן הצליח אמש דרור פולק להפוך פיגור של 0—2 במערכות לנצחון משכנע של 3—2 על האלוף היוצא מנחם שטיין. פולק בן ה-16 הוא אחד המחוננים הצעירים ביותר שזכה אי פעם באליפות, אם לא הצעיר מכולם.

באוירה חגיגית שיכולה להיווצר רק במיתקן מאיר עיניים כמו זה המצוי ב„בית הלוחם" באפקה התנהלו משך 4 שעות לערך המשחקים הסופיים של תוארי הגברים והנשים.

למשחק הגמר לגברים הגיעו שני הפייבוריטים — על כך לא נמצאו חולקים, אם כי היו שציינו כי יוסף אולאי בן ה-18 ש„הועף" ברבע הגמר על-ידי יוסף שיפמן היה מסוגל להיות איש-גמר מעולה. מכל מקום, הדימות הישן-נושן „הפועל" — „מכבי" בא לידי ביטוי מוחשי בשעת המאבק — הן בהשוואת-עידוד והן בארשת הפנים הנלהבת שעלתה על פני 200 הנוכחים, איש איש לפי נטיותיו.

בניגוד לפולק, שבגוונו, אכזבנו, איש יחסי הציבור של דרור פולק הנה אביו, גילה התרגשות מירבית בשעת ההתמודדות ושוער אל בנו קריאות זירוז וזריזות במקצה מן השוויה הנלוות, בנוסח: „שלא יעשו זי", „תבדוק"...

[illegible]

בשנה ששטיין (מתולתל, בהיר-שיער) ניצח בלי קושי רב בשתי המערכות הראשונות, 21—18 ו-21—16. היו רק מעטים שהעלו בדעתם אפשרות להפיכת הקערה על פיה — גם לא הסידיד המובהקים של העילוי הצעיר שהגיע ארצה בשבוע שעבר משהוויה, (גבוה בכמה סנטימטרים מרבים שכשר שהכירוהו קודם) בה עשה „סטאג'" מצלה למרי. אך הבלתי-צפוי קרה: פולק יישם בהצלחה רבה את התבונה הטקטית שאין רגילים לה בתל-אביב, והישווה באורות משכנע ל-2—2 (21—16 ו-21—13).

בה: 2—2 לישועה 2—2, 14—19 לבורים במערכה החמישית השפה — 20—22 לישועה (!).

גם מעין זה לא חזר של עצמו אמש במאבק פולק-שטיין. פולק יצר יתרון מדהים של 2—9, אך שטיין לא איבד את קור-רוחו והקטין ל-7—9. אחר-כך הצליח פולק לשמור על יתרון כלשהו (11—15), (12—17), הגיע ל-12—20, 13—20, 14—20, 15—20. האמנם? לא דוקא. כדור טוב של פולק ו-21—15.

שני משחקי חצי הגמר בין הגברים שכישר מהם למאבק עקשני, לא הגשימו ציפיות אלו. שטיין גבר על יוסף שיפמן, המובס ביד שמאלו, 21—14, 21—17, 18—21 ו-21—11, בעוד אשר צבי זכריאס לא מצא תשובה הולמת ל„היתוכים" של פולק ונכנע לו — 15—21, 19—21 ו-17—21.

אמא והתעייפה

שעה קלה קודם לכן היו שותפות שתי צעירות חינניות לדרמה בזעיר-אנפין, כאשר למשחק הגמר התייצבה תלמה סטקלוב, סטודנטית בכירה בסלחיה הלימודית ואם לשני ילדים קטנים, מול רונה זיברמן, בעלת הגוף המצודד, „סוויישוליניתי" במוצאה. קודם לכן גברה סטקלוב על איריס כרמי בת ה-14, הנחשבת בעיני רבים כמבטיחה רבות, בעוד שזיברמן גברה על ליבידה אוליאר.

בגמר עצמו ניצחה זיברמן במערכה הראשונה 14—21; סטקלוב לא איבדה את עשתונותיה וגמלה לה בשניה — 17—21, הוליכה גם בשלישית ברוב הזמן, התעייפה לבסוף, כך שזיברמן האמיצה הייתה ברוח-מל כדי להניף את המחבט אל-על — 22—20.

ההיסטוריונים יבכו מן המסם את האליפות ב„טורניר היחידים", באשר אף נצל נעליים אחר לא הורשה להיכנס לאולם. שליח „מעריב" שלא הזה ערוך למצב, נדרש ולימולו עשר לו הקלה הוא הורשה למלא את תפקידו בשיבעליו של רגליו.

עירית ירושלים
המחלקה לתרבות

מועדון הספורט הירושלמי
The Jerusalem Sport's Club
רח' האפריון 30 ת.ד. 3344
טלפון 32135

בימים אלה נפתחת
פינת השחמט למבוגרים
שתפעל כל ימות השבוע

כמו כן נמשכת הפעילות בענפים:
✶ טניס (תופעי וקורסים)
✶ כדור סל
✶ כדור עף
✶ פינג פונג
✶ התעמלות (נשים וגברים)

ההרשמה ובירורים בימים א', ב', ד', ה' בין השעות 18.30 — 20.00

ניצב חיים תבורי, ראש אגף מבצעים במשטרה:

הספורט במדינה לא יתקיים בחסות המשטרה

כל מגרש שיהפך כר פורענות — ייסגר! ✶ ההתאחדות דחתה הצעת המשטרה לקיים משחקי ליגות נמוכות במגרשי הלאומית ר"א, בשעות מוקדמות

מאת גד ליאור

„משטרת ישראל לא היתה ולא תהיה מסוגלת להיות שומר ראשי בכל מגרשי הכדורגל בארץ. המשטרה לא תוכל לקבל התחייבויות נוספות לאלה שכבר נטלה על עצמה. הדרישה להציב שוטרים בכל מגרש ומגרש היא אבסורדית וכלל לא ניתנת לביצוע" — דברים אלה אמר לי אתמול ראש אג"מ (אגף המבצעים) במשטרת ישראל, ניצב חיים תבורי, בעקבות מקרה הרצח שהיה בשבת במגרש ברחובות.

„משטרת ישראל מודעת למצב הנוכחי בכדורגל הישראלי. אולם גם כיום רב מספרם של השוטרים המסייעים בשמירה במגרשים מדי שבוע בתופשת השבת שלהם, ולא תהיה כל אפשרות להגבר מרחות אלה", הבהיר ניצב תבורי והוסיף, כי „ההיסטוריה של הכדורגל הישראלי כבר הספיקה ללמוד שגם כאשר היה מספרם של השוטרים במגרשים מסויימים רב — לא נמנעו ההתפרעויות כליל".

ניצב תבורי הבהיר, כי המשטרה הגיעה לשיא יכולתה בשיגור שוטרים — 500 במספר — למשחקים. „אני מודיע — אמר ניצב תבורי — ומתריע, כי כל מגרש בו תישנה תופעת אלימות, כל מגרש שיהפך כר לפורענויות ויהיה מועד להם — ייסגר מיידית והמשטרה תאסור לקיים בו כל פעילות ספורטיבית שהיא".

בתשובה לשאלה אמר עוד ראש אג"מ במשטרת ישראל, כי „לא ייתכן שכל פעולה חברתית, פוליטית, רפואית או ספורטיבית תתקיים בארץ בחסות המשטרה. ההתפרעויות הינן תופעה חברתית שיש למצוא לה פתרון מידי. כפי שלא נענינו לבקשה — לאחר רצח הרופא בנהריה — להציב ליד כל מרפאה שוטר, כך לא נוכל ולא נסכים בשום פנים לאבטח כל מגרש כדורגל בארץ. הספורט במדינה לא יתקיים בחסות משטרת ישראל", אמר ניצב תבורי אתמול בירושלים.

משטרת ישראל הציעה באחרונה להתאחדות לכדורגל לקיים את משחקי הליגות הנמוכות במגרשים בהם מתקיימים באותו יום משחקי הליגה הלאומית וליגה א', בשעות מוקדמות יותר, ובכך לאפשר שמירה משטרתית נאותה גם במשחקים של קבוצות הליגות הנמוכות — זאת מסר אתמול מקור מהימן במשטרת ישראל, בשיחה עם כתבנו בירושלים.

כפי שנודע, הביעה הנהלת ההתאחדות לכדורגל — בתשובה להצעה אותה יזם למעשה שר המשטרה, שלמה הלל, עצמו — את התנגדותה להצעה זו, משום שהדבר יגרום לה הפסדים כספיים ניכרים.

נשיא ההתאחדות לכדורגל, יעקב וילן (במרכז) מספיד את הכדורגלן מרדכי קינד ז"ל, ליד קברו הרענן. (צילום: שעיה סגל, „24 פלוס")

נשיא ההתאחדות לכדורגל, יעקב וילן:

על קברו של מוטי קינד אני מתחייב לעקור ללא רחמים כל מעשה בריונות

נשיא ההתאחדות לכדורגל, יעקב וילן, התחייב אתמול בדבריו בישיבת הועדה המרכזית של ההסתדרות, לרצח שאירע השבת ברחובות.

מר וילן אמר: „כאשר נרצח ספורטאי צעיר תוך משחק שמטרתו לקרב לבבות תוך תחרות הוגנת, הרי דמו זה טהור וזעק לשמים.

„על קברו הרענן של מוטי קינד, הנני מתחייב בתור נשיא ההתאחדות לכדורגל וחבר הועדה המרכזית של ההסתדרות, לעשות כל אשר ביכולתנו לעקור בלי רחמים וביד ברזל כל שחיתות ומעשי בריונות הפוקדים את המגרשים, האגודות וכל אשר כרוך עם ענף הכדורגל".

אומר פריד:

היום נרצח שחקן ומחר זה עלול להיות שופט

„היום נרצח כדורגלן — ומחר זה עלול להיות שופט" — אמר אמש מ"מ יו"ר איגוד השופטים, אוטו פריד, בתגובה למה שכינה „מעשה הואנדאליזם וההפקרות שאין ולא היה שני לו בספורט הישראלי עד היום".

„הזהרתי את כל הגורמים — ובתוכם את ההתאחדות לכדורגל — לקראת מה אנו הולכים. הבהרתי" — הוסיף מ"מ יו"ר איגוד השופטים — „כי במצב המיתקנים הנוכחי, היעדר חינוך הקהל והעדר שמירה משטרתית נאותה במגרשים, אנו עתידים לפירצה. לגבי לצערי הרב התחזיתי התאמתה בשבת באופן הטראגי ביותר".

איגוד השופטים יתן דעתו לכך, שאנשיו השופטים במגרש לא יהוו עוד מטרה להתפרצויות של בריונים והמומרמזה במגרשים מסויימים, הבהיר קצין המשטרה לשעבר, אוטו פריד.

ליגות ג' וד' יושבתו מפעילות עד סוף החודש

המשחקים בכל מחוזות ליגות ג' וד' בכדורגל יופסקו עד סוף חודש דצמבר — זוהי ההחלטה העיקרית שקיבלה אתמול הנהלת ההתאחדות לכדורגל, שהתכנסה לישיבת חירום, בעקבות הרצח שאירע השבת במגרש הכדורגל של מכבי רחובות, כאשר אחד מאוהדי מכבי כפר גבירול דקר למוות את שחקן הקבוצה המקומית.

עוד החליטה ההתאחדות להשעות את קבוצת מכבי כפר גבירול מפעילות, עד לסיום ההליכים המשפטיים בעניינה. ביום רביעי תובא הקבוצה בפני ועדת המשמעת, שנתבקשה לסיים עבודתה בהקדם.

בשבת הקרובה, יעמדו הכדורגלנים בכל הליגות סרטים שחורים על זרועם ותוכרז דקה דומיה, לפני שריקת הפתיחה, לזכרו של הכדורגלן שנרצח.

הנהלת ההתאחדות החליטה גם לפנות אל קבוצת מכבי רחובות ולבקשה להמשיך בפעולתה.

בישיבת ההנהלה, שנפתחה בדקת דומיה, שבה כיבדו חברי ההנהלה את זיכרו של מרדכי קינד ז"ל, הועלתה גם הצעה קיצונית יותר, להפסיק בשבת הקרובה את המשחקים בכל הליגות, אולם בהצבעה הוטלה ההצעה ברוב קולות.

הצעה דחופה לסדר היום של ח"כ ארבלי-אלמוזלינו

ח"כ שושנה ארבלי-אלמוזלינו הגישה אתמול הצעה דחופה לסדר-היום, לפיה יש להורות על הפסקת הפעילות בכדורגל, בליגות הנמוכות, עד אשר תובטח שמירה יעילה במגרשים.

הערב בחולון: הפועל ר"ג נגד „פיק" בגביע אירופה

קבוצת הפועל רמת-גן, מחזיקת הגביע בכדוריד, תארח הערב ב„היכל הספורט" בחולון את נציגת צרפת, „פיק" פאריס. זו הפעם הרביעית שרמת-גן משתתפת במפעל זה.

במסיבת עתונאים שנערכה אתמול, אמר ראש הקבוצה הצרפתית, ז'אן לוק, כי „פיק" ויתרה על הביתיות וקיים את שני המשחקים בישראל — מסיבות בטחוניות וכספיות. „יחד עם זאת — הוסיף — רצינו לבקר בישראל וזו היתה הזדמנות טובה לכך". לדבריו, גורם הביתיות לא ישפיע על התוצאה.

„פיק" מייצגת את מועדון אוניברסיטת פאריס הקיים 70 שנה. פעילות המועדון בו כוללת גם אתלטיקה, ראגבי, סייף וכדורסל.

„מולנו מתייצבת קבוצת הכדוריד הצרפתית והזוכה בכתר אליפות הליגה שש פעמים והשנה תפסה מקום שני. בין שחקניה הבולטים: גלאוד קלודיה בן 29, 80 הופעות בנבחרת; לואי פיליס (23; 35) והשוער ז'ראר טרוקסין (23; 15).

המשחק ינוהל על-ידי שני שופטים בינלאומיים מרומניה — קונסטנטין קאסטיה, בן 47, למעלה מ-150 הופעות שיפוט בינלאומיות, לידו ישמש תלמיד רומיאו יאנבדי, בן 23, שניהם מורים לחינוך גופני.

„אוניברסיטת פאריס" תתייצב למשחק בהרכב: ז'ראר טרוקסין; ז'אן לוק, דרוייסט, גלוד קלודיה, פיליס להואייה, ז'יקיב קוסיאן, פטריק מאייר, לוסיאן ארסיאני.

הפועל רמת-גן: יהונתן רשף; יוסף קלודני, אלי מרקוביץ, בצלאל בריסקין, זאב בריק, בנימין גוז, רפאל גרבובסקי (פרץ גרינפלד), אילן ביתובסקי.

משחק הגומלין ייערך ביום ד'.

- „יש לסגור את מגרש מכבי רחובות"
- „אסור להפסיק את הכדורגל בארץ"
- „צריך להפסיק את הכדורגל לחצי שנה"
- „עם כל הכאב — אסור להתפס לפאניקה"

„זהו המשך טבעי למתרחש בכדורגל בשנים האחרונות"

משאל „מעריב לספורטאים"

ה„רחוב" הישראלי — ולאו דווקא הספורטיבי — הגיב אתמול בזעזוע ובתדהמה, על רצח הכדורגלן מרדכי קינד ז"ל, שאירע השבת ברחובות. המקרה הנורא הפך לשיחת היום בכל מקום וגם אנשים שאינם מתעניינים כלל ועיקר במתרחש בשדה הספורט — נידרשו לו. כתבי „מעריב לספורטאים" אספו אתמול לקט של תגובות מן „האיש ברחוב", שאופיינו בביטויים חריפים ובדרישה כמעט כללית, להפסיק את הפעילות בליגות הנמוכות.

✶ שמואל כהן, 35, עורך-דין: „המקרה המחריד הזה, צריך לזעזע את המוסדות המתאימים. יש להקים ועדה לחקירת התופעה של אלימות במגרשים, ועד להרצאת המסקנות יש להקפיא את הליגות הנמוכות".

✶ שרה ברנס, 24, מזכירה: „לדעתי אין לקיים משחק ללא תנאי בטיחות וכוח שיטור בכל מגרש, ואם אין במשטרת ישראל מספיק שוטרים לכל המגרשים אז אין לקיים משחקים. הבעיה חמורה בעיקר בליגות הנמוכות".

✶ בועז רונפל, בן 22, מדריך בדנ"ע: „כשראיתי את המחזה בטלוויזיה, הייתי משוכנע שזה התרחש בחו"ל. הייתי ממש המום למספר דקות. צריך להקים חברת שמירה שתשמור על המגרשים באמצעות נשק חם ואפילו גז מדמיע, ועד אז יש להפסיק את פעילות כל הליגות".

✶ אירנה רוזיוס, שמיניסטית, גימנסיה „גורדון": „אני לא מבינה הרבה בכדורגל, אבל אם היה רצח במשחק כדורגל, צריך להפסיק את כל הפעילות הספורטיבית ולעשות „רגע חשבון", אחרת עלולה להיות הידרדרות חמורה לא רק במגרשים אלא גם בחברה הישראלית".

✶ שדיר רום, 23, סטודנט: „יש להקים ועדה פרלמנטרית בכל הנוגע לספורט הכדורגל. ועד אז יש להשבית את כל הליגות מכל פעילות. לא ייתכן שבמצב בו שרויה המדינה, יתרחשו מעשי זוועה כאלה בתוכנו".

✶ פרץ פלנס, 26, מנהל חשבונות: „אסור להפסיק את הכדורגל בארץ, כי זו המטרה של הטיפוסים השליליים הגורמים לאלימות. יש להכניס שוטרים לכל משחקי הליגות הנמוכות ולשלוח שופטים מנוסים יותר. את מכבי גבירול צריך לפרק".

✶ דינה שמעוני, 21, פקידה: „צריך להפסיק את כל משחקי הכדורגל בארץ לחצי שנה לפחות. או לאסור על קהל להיכנס למגרשים, רק אז אנשים יתנהגו".

✶ יעקב ליינר, 25, סבנאי: „יש להפסיק את משחקי הליגות הנמוכות לצמיתות, או לחילופין, לקצץ את מספר הקבוצות ב-50 אחוז. אז אפשר יהיה גם לקיים את המשחקים במגרשים אוהדיים".

✶ ציפי לוי, 26, פקידה: „זה דבר מזעזע ומחריד. יש להפסיק את פעילותו של כל ענף הכדורגל עד לסיום העונה הנוכחית, ולא רק בליגות הנמוכות. האם בלאומית אין שחיתות?

✶ שלום רוזנצוייג, 36, עובד דפוס: „יש לסגור את מגרש מכבי רחובות. להרחיק לצמיתות את מכבי כפר גבירול ולהקפיא המשחקים בליגות הנמוכות עד לסיום ההליכים. צריך לנקוט צעדים דרסטיים לגבי תופעות אלימות במגרשים".

✶ משה גבריאלי, עובד בשוק הסיטונאי, בן 25: „מאז ששמעתי על הרצח — לא עצמתי עין. לאן הגענו? לדעתי, לא היו ראשי הכדורגל שלנו ערים מספיק למעשה בליגה ג' ומכיוון שהיתה הזנחה ממושכת. ממש פרשת בנושא זה, נוצרו תנאים נוחים למדי, לאירוע המחריד. מישהו צריך עתה לשלם על כך".

✶ יצחק שגילר, 32, מכונאי: „זה איום לחשוב שהג'ונגל הדרום-אמריקני הגיע אלינו... לדעתי, צריך לפרק את הקבוצה שאוהדיה היו מעורבים במקרה. מתקבל הרושם שהרצח תוכנן — אחרת איך יוסבר הדבר שאדם הביא עמו למגרש הכדורגל סכין מיטבחי".

✶ אפרים טמולה, פקיד בנק, 45: „מזמן אמרתי שאין שולטים על הספורט שלנו כפי שצריך, ואין מנהלים אותו כיאות. היתה הפקרות והזנחה גם מצד הדרג המארגן-מנהל. הרצח ברחובות הוא כתם שחור כבד על הכדורגל שלנו, ובכלל על חיי החברה בישראל. נוסף לכל הצרות האחרות שבאו עלינו בעולם עתה, נוספה גם צרה זו. מספיק לראות ולהתחלחל, כיצד דומה לעולם מה שמתרחש כאן".

✶ יעקב שמשוני, תלמיד תיכון, 17: „עם כל הכאב שבדבר, אסור להיתפס לפאניקה ואסור היה להזהיר כל מיני הצהרות שרק מחממות את האוירה. אסור לשכוח שמתמות לפני השעה יש למקרה גם השלכות חברתיות מסויימות".

✶ עמירם ספקטור בן 35, איש מכירות של חברת „אל על": „הזדעזעתי כששמעתי את המקרה. בתחילה חשבתי שמדובר במקרה שארע במשחק כדורגל בחו"ל. משנודע לי שזה קרה בארץ, הזדעזעתי וכמל. לדעתי לא צריך להיכנס לפאניקה. איני חושב שדבר כזה אופייני לספורט בישראל, ולא נראה לי שצריך לבטל משחקים של ליגה ג'. צריך להגביר את הפיקוח המשטרתי בליגות הנמוכות".

✶ בנימין וקס, בן 62, מנהל מחלקת הכדור לשעונות יתצור: „מזעזע! צריך לדעתי לנקוט מיד בצעדים דראסטיים, ולהגיע עד לפירוק קבוצות שאוהדיהן מתנהגים באלימות. אנשים המתפרעים במגרשי הכדורגל יש להעמיד לדין מיידי, בבתי-משפט-אזרחיים. כמו כן יש להגביר את הפיקוח המשטרתי במגרשים המועדים לפורענויות".

✶ נתנאל זרמן, 31, מנהל עבודה בחברת בניה: „זהו המשך טבעי למתרחש בשנים האחרונות בכדורגל הישראלי בכלל, ובליגות הנמוכות בפרט. מצער שעד היום לא עשו המוסדות המתאימים את המכסימום כדי למנוע מקרה מסוג זה, הבל שתמיד אנו צריכים להיות חכמים לאחר מעשה, ולא לנסות ולהקדים תרופה למכה".

✶ יצחק דרוקר, 32, עובד התעשיה האווירית: „אין צורך להיתפס לפאניקה. מקרים כאלה יכולים לקרות גם מחוץ למגרשי כדורגל והם קורים. אבל בכל מקרה, יש לעשות, לדעתי, את המכסימום שספורטאים לא יהיו נתונים לחסדיהם של מטורפים למיניהם".

✶ מתי ולך, 31, סוחר: „הרצח של שחקן הכדורגל הוא פועל יוצא מיחסי אדם לחברו בישראל. ללא שיפור בשטח זה, אי אפשר יהיה למנוע הישנות מקרים מעין אלה. אפילו תאומץ הצעתו של ח"כ אברהם כץ להגברת השמירה והפיקוח, צריך לעשות סוף לסירור ולהחזיר את האנשים למציאות".

✶ שפרה נוטובסקי, 38, עקרת-בית: „הזדעזעתי וחששתי: לאן הגענו? צריך לחסל את הליגות הנמוכות. בליגות העליונות יש שמירה, וקשה להניח שדבר כזה יוכל לקרות. אם זה ימשיך בצורה כזו, אני בטוחה שאמהות יאסרו על בניהם להתחיל לשחק כדורגל".

✶ יצחק עני, 49, בעל קיוסק וסוכנות „טוטו": „אנחנו הגרועים שבגרועים. יהודי הורג יהודי בגלל כדורגל. איפוא זה נשמע דבר שכזה. מה יגידו עלינו בעולם? הממשלה חייבת לקחת את החוק בידיים".

✶ זאב גלר, 53, ראש עירית כפר סבא: „מכה נוספת לספורט הישראלי, שבאחרונה היו ציפיות למיפנה לטובה. יש להוציא מסקנות לא בתחום השבתת המשחקים, אלא בתחום של הסבת הכדורגל ליסודות ספורטיביים בלבד. המקצועות הרודפת בצע הביאה את אסון הרצח ברחובות".

✶ ניסן פלומן, 42, פירסומאי וסוכן בטוח: „זהו מקרה מחריד, אך לא צריך להיכנס לבהלה בקשר להפסקת פעילות ספורטיבית. צריך לדאוג שמשחקים בליגות נמוכות יקבלו הגנה משטרתית".

✶ מנחם פרינצר, 28, עו"ד: „יש להפסיק את כל הפעילות בכדורגל למספר חודשים. הרצח ברחובות היא שיא בתהליך של התדרדרות הכדורגל הישראלי, תהליך שנמשך כבר כמה שנים. הרצח הוא ראי של החברה הישראלית, אשר בא לידי ביטוי במגרשי הכדורגל".

✶ אברהם הנציגנסקי, 68, חייט: „רק לא נורמלי יכול לבצע מעשה כזה. יש לא נורמלים שהורגים את עצמם ויש כאלה שהורגים אחרים".

✶ שמואל בינהקר, 81, ארפסיקאי: „מגיל 27 אני במגרשים בחו"ל ובארץ ולא נתקלתי ברצח. צריך לסגור את הליגות הנמוכות לשנה ולנסות שוב".

✶ אריה סימון, 60, סדרן מניות: „זעת אלוהים. להפסיק את כל התחרויות. הכסף משגע את כל הכדורגל. הילד של מכבי רחובות הלך לחינם. גם באיטליה ובגרמניה יש פרעות אך לא רצח".

✶ אילנה גרשגורן, 24, מורה: „הכדורגל משקף את כל המדינה. יש רצח בכל מקום וזה הגיע גם לכדורגל. כל מתפרקים אנשים. עד עכשיו פחדתי של בעלי יותר מצוק הביטחון ועכשיו מי יודע".

✶ שלמה כהן, 20, חייל: „שולל את המעשה כבן אדם, אך מה אפשר לעשות, רצח יכול לקרות בכל מקום ובעיקר שמדובר בנוער קוליים ומה עוד שהמשטרה שוב הוכיחה שהיא טובה בכתים רפורסים ולא בשמירת הסדר הטובי".

✶ דוד ב. 23, אסיר משוחרר — „צריך להעניש את הקהל הישראלי, ולבטל את כל הכדורגל, שיסתכלו בטלוויזיה על הולנד ואנגליה. הרצח הזה אופייני לישראלים, אם לרצוח אז לפחות שיהיה מגיע על מליון ל"י אבל ככה סתם..."

את תגובות ה„רחוב" ליקטו: אלי אורשטיין, אלי רונן, צבי יזרן ואלכ פרלמן ומרדכי רוזנבלום.

8.12.75 — ד' בטבת תשל"ו

לאחר שרצח...

מכבי והפועל...

המשחק המרכזי

ההגנה הטובה [ה]עניקה למכבים [נצ]חון השבוע

ת"א — הפועל ר"ג 95—81

מאת משה דרך

[illegible]

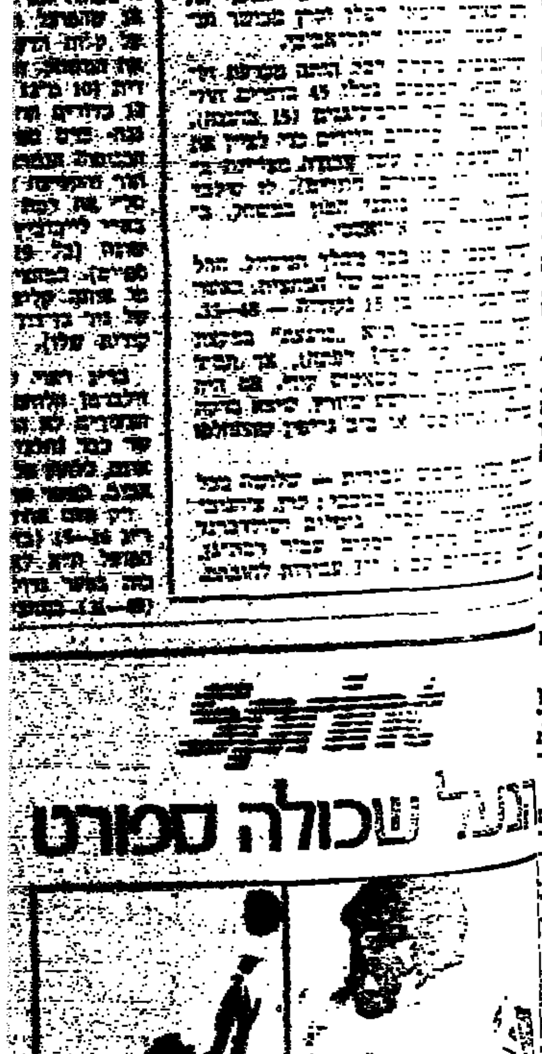

מעריב לספורטאים

לאחר שהאלופה גברה אמש על סגניתה מרמת־גן 95 — 81

[ר]ק מכבי והפועל ת"א נותרו עוד בתמונת האליפות

● לו סילבר תמיד לפני סטיב קפלן. כך היה במרבית דקות המשחק אמש, כאשר שמירה מצויינת של לו סילבר (מס' 12) ניטרלה את כוכב הקליעה של הרמת־גנים סטיב קפלן. בנוסף שותק חנן קרן בידי מרדכי ארואסטי ומכבי ת"א ניצחה 95—81 (צילום: א. קוסין)

מאת אלכס דורון

חובבי הכדורסל בתל-אביב, מצפים עתה בכליון עינים ליום ב' בשבוע הבא, שכן אז ייערך ה„דרבי" התל־אביבי, ששוב קיבל מימד של „משחק העונה" בעבור — אחרי ששתי הקבוצות התל־אביביות נותרו יחידות ב„תמונת המאבק על הבכורה" ולפחות על כתר אליפות החורף.

כל זאת, משום שמכבי תל־אביב הנחילה אמש להפועל רמת־גן הפסד שני העונה — 81—95 (ראה סיקור נפרד) ד־שמרה על מאזן של שמונה נצחונות ללא הפסד. במצב זה יוצאת מחר האלופה לרוטרדאם, למשחקה הראשון בגביע אירופה, שייערך ביום חמישי.

הפועל ת"א הנחילה הפסד שביעי (87—96) למכבי ר"ג, שמצבה מחמיר — מה עוד שגבעת ברנר ניצחה את הפועל חיפה (63—82) וביתר ירושלים — את גן־שמואל (74—88), במגרשה של האחרונה. גבת־יגור ניצחה את מכבי חיפה (81—101) בנעמן, והפועל ירושלים — במאמץ עצום — ניצחה את הפועל פתח־תקוה (88—91).

שני שחקנים בלטו בקליעותיהם אמש: אריאל פורת מירושלים ועודד גינדין מגבעת ברנר — 32 נקודות כל־אחד. בקליעת הכדורים החוזרים בלט — עם הישג מרשים ביותר מאז התחלת העונה — זאב כגן החיפאי: 20 (!).

ריבאונד — ZENITH

מצטייני אמש
1. ע. גינדין (ג"ב) 32
— א' פורת (הפ' י"ם) 32
3. ס. קפלן (הפ' ר"ג) 29

דירוג מצטבר
1. קפלן (הפ' ר"ג) 264
2. ינאי (גבת) 230
3. נוימרק (מ. חיפה) 212

יד הזהב — ZENITH

מצטייני אמש
1. אבישר 10 מ־12
— קפלן 5 מ־6

דירוג מצטבר
1. קפלן 54 מ־62
2. אבישר 37 מ־44

קלעי המחוזר — ZENITH

מצטייני אמש
1. כגן (מ. חיפה) 20
2. ברקוביץ (הפ' י"ם) 18
3. מנקין (מ. ת"א) 17

דירוג מצטבר
1. מנקין (מ. ת"א) 98
2. כגן (מ. חיפה) 87
3. נוימרק (מ. חיפה) 86

נצחון אדיש

תוך הפגנת שיא של אדישות וחוסר התלהבות — לפחות ב־35 דקות — לא התקשתה הפועל תל־אביב לנצח את מכבי רמת גן 87—96. הרמת גנים הצעירים וחסרי הנסיון, תרמו מצידם לתנאים מקלים אלה. במשך כ־30 דקות, כאשר כבר התעוררו, באיחור רב, לא הצליחו אלא להטריד ולהבהיל לרגע קל את הפועל ת"א — אבל לא יותר מזה.

שמואל אבישר היה זה שדאג שהפועל ת"א לא תתחרט על קלות הדעת שבה „לקחה" את המשחק. הוא קלע 22 נקודות (10 מ־12 בעונשין) וקלט 12 כדורים חוזרים — 10 בהגנה. ברס ספירס הזוק, בעל הכניסות הנמרצות וכושר הגיתור והקליעה המרשימים, „פיסל" את רמת גן בעזרתו של באמי לייבוביץ במחצית הראשונה (כל 19 הנקודות של ספירס). במחצית השנייה המו אותה קליעותיו ופריצותיו של גור בן־דוד (16 מ־18 הנקודות שלו).

בר"ג ראוי לציון רק משה זילברמן הלוחם היחיד. חבריו הצעירים לא התמידו, גם כאשר כבר נחלצו בזריזות מקפאונם, ללחוץ על סל הפועל תל־אביב, כאשר הדבר עלה בידם. רק פעם אחת הוליכה מכבי ר"ג 15—16 (בדקה ה־6), אבל הפועל ת"א לא הצליחה לזכות בפער גדול מ־18 נקודות (31—49). במחצית השנייה עלה בידי מכבי ר"ג לצמק את הפער עד 83—90, כשלוש דקות לפני הסיום. אך אבישר, הילך אז את הפועל ת"א, מעמדה מביכה זו. (א—ן)

התעלות ומזל

הפועל ירושלים נזקקה אמש להתעלות בדקות האחרונות — ולמזל — כדי לנצח את הפועל פ"ת העיקשת והסימפטית בסיום דרמטי 91—88.

יכולת גבוהה של קלעי־החוץ הפתח־תקוואים דקל (הזכיר את „ימיו הגדולים") ולנג — חשפה הגנה ירושלמית לקויה, ורק יכולת מצוינת של אריאל פורת (32 נקודות) סייעה לקבוצתו להישאר בתמונה ובעמדת שוויון רוב הזמן.

השמירה האישית של האחיחים היתה יעילה (בעיקר על

טראס) יותר משל המארחים אבל הם לא התמידו בה, כוח־סר כושר גופני זבשל צבירת עבירות רבות. כך יכלו הירושלמים להשתחרר ולהשוות במחצית 44—41 ובהמשך (דקה 35, 78—78).

בדקה ה־32 יצא לי טראס בחמש עבירות — ונראה היה כי חבריו יתמוטטו. אבל באה התשורות והתעלות של הצוות הירושלמי בהנהגת פורת נאילה, ותוך נקיטת משחק מבוקר עברו מעמדת פיגור 84—41 בדקה ה־38, ליתרון שעלה לפני שריקת הסיום ל־89—84 ובסוף 91—88. (משה פרוכטר)

גורל המשחק נחרץ במחצית הראשונה

לפני קצת למעלה מחודש, אירחה גן־שמואל את ביתר ירושלים במסגרת הגביע וניצחה 84—75. אך אתמול בליגה ושוב בגן שמואל — גמלה לה ביתר 88—74 (28—42).

גן־שמואל הפסידה את המשחק כבר במחצית הראשונה, שכן אז קלעה 28 נקודות בלבד ונכשלה בכל שעשתה. ירושלים ניצלה זאת היטב, בעזרת גובה עדיף ובמשחק מצוין של „מוני" שטיין, מוטטה את יריבתה.

המחצית השנייה היתה שקולה (46—46), אולם גם בה לא היה לגן־שמואל מה לומר כי לא הוליכה ולו אף פעם אחת, במהלך כל המשחק.

בנוסף לשטיין בלטו בירושלים גם ג'יק אייזנר ועמיקם ברקוביץ, בעיקר בהגנה. בגן שמואל היו חלשים כולם. גר־

ביד־אליהו:

הפועל ת"א — מכבי ר"ג 96—87 (53—41)

● להפועל ת"א: אבישר 22, ספירס 19, בן־דוד 18, לייבוביץ 14, סורנשיין 13, וקסמן 8, נחמיאס 2.
● למכבי ר"ג: זילברמן 25, בראור 21, זיסמן 16, קמינסקי 15, לדיה 4, צימרמן 4, וינרסקי 2.
● שפטו: שוסינר ושמש. 5000 צופים.

בירושלים:

הפועל י"ם — הפועל פ"ת 91—88 (41—41)

● קלעו לירושלים: פורת 32, טראס 18, אילון 16, שטיינברג 8, חרוש 8, שר 5, צוזבגר 4.
● קלעו לפ"ת: דקל 20, לנג 19, אפלשטיין 14, ריקלין 10, פלג 10, מילר 8, פרדקין 4, ספקין 3.
○ שפטו: דגן ווירובניק. 300 צופים.

בגן־שמואל:

ביתר י"ם — גן שמואל 88—74 (42—28)

● קלעו לביתר: שטיין 21, אייזנר 20, ברקוביץ וגרינוואלד 16 כל אחד, פרידמן 12, סיידרמן 3.
● לגן שמואל: לנצמן 15, גרינבוים 14, צור 13, ברבי 12, עוזד לוי 10, עוזי לוי 6, גניולין וחידרה 2 כל אחד.
● שפטו: מירובסקי וצפוני. 1200 צופים.

ביד־אליהו:

מכבי ת"א — הפועל ר"ג 95—81 (48—33)

● למכבי ת"א: סילבר 26, ברודי 14, מנקין 12, ארואסטי 12, גריפין 12, י. שוורץ 11, מ. שוורץ 8.
● להפועל ר"ג: קפלן 29, גוטליב 18, שולדברנד 14, קרן 12, בלום 6, אינדיבו 2.
● שפטו: זגול ומוריס. 7000 צופים.

בנעמן:

גבת־יגור — מכבי חיפה 101—81 (55—30)

● קלעו לגבת־יגור: סייכנר 20, גורן 20, הררי 19, ינאי 14, ירושלמי 12, מרזל 5, שיפמן 4, אמיר 3, וסלבסקי 2, ובן אברהם 2.
● למכבי חיפה: נוימרק 28, כגן 22, ביטר 14, סלילת 5, אייזיק 4, ש. קיסלוב 4, י. קיסלוב 2 ובבקו 2.
● שפטו: טייבלום ופישר. 1000 צופים.

בגבעת־ברנר:

גבעת ברנר — הפר חיפה 82—63 (44—34)

● לגבעת ברנר: גינדין 32, מוסקוביץ 18, בדען רייס 17, פימנטל 9, ניר 6.
● להפועל חיפה: עינבר 18, בן־צבי 11, לוטו 9, זלושקמן 8, רדב 8, גלבוע 6, צלנר 3.
● שפטו: אטלס ועמית. 350 צופים.

ZENITH

הליגה הלאומית בכדורסל

		מש.	נצ.	הפ.	סלים	נק.
1.	הפועל גבת־יגור	9	8	1	677—795	17
2.	מכבי תל־אביב	8	8	0	586—831	16
3.	הפועל רמת־גן	9	7	2	697—791	16
4.	הפועל תל־אביב	8	7	1	686—872	15
5.	אליצור תל־אביב	8	5	3	587—671	13
6.	מכבי חיפה	9	4	5	723—689	13
7.	הפועל ירושלים	8	4	4	680—601	12
8.	הפועל פתח תקוה	8	3	5	735—670	11
9.	ביתר ירושלים	9	2	7	904—740	11
10.	הפועל גבעת ברנר	8	2	6	710—592	10
11.	הפועל חיפה	8	2	6	738—670	10
12.	מכבי רמת גן	8	1	7	698—625	9
13.	הפועל גן שמואל	8	1	7	704—578	9

מקלטי האיכות של ישראל

את כי הפסד הקבוצה, לפני שבוע בחיפה, „שבר" את שודקניה. (יוסף לאופר)

הסטאטיסטיקה מטעה

עד כמה יכולה, לעיתים, סטטיסטיקה להטעות, ניתן היה להיווכח במשחק בין הפועל גבת־יגור ומכבי חיפה. התיקאים קלטו 39 כדורים חוזרים (כגן — 20!) וגבת־יגור רק 23 (ינאי — 2)!

לכאורה — שלטון חיפאי בכבשים, אך למעשה לא נאלצה גבת־יגור להתאמץ, כדי לזכות בנצחון קל, על קבוצה מתמוססת 101—81, לאחר שכבר הוליכה 47—22 ו־72—44.

גבת־יגור חששה מאוד מן המשחק, אך חיפה הצליחה להוות יריב שקול רק בדקות הפתיחה. שמירת הלחץ של גבת־יגור מוטטה את מכבי חיפה להלוטין והיא איבדה, כבר במחצית הראשונה, 12 כדורים וממצב של 23—18 קפץ הפער ל־47—22 (24 נקודות לשתת 4), כשלמאמן חיפה, זובדבבי, לא היתה אפשרות ליטול פסק־זמן ושחקנו רן אייזיק ערב הפגנה כשנצב כ„סטטיסטי" של „הנאמנים" דובדבני הוליטו — ולא איפשר לו לשחק עד הסיום.

השחקן הבולט במגרש היה גבי סייכנר ואילו גבי נוימרק (5 נקודות במחצית הראשונה), קלע את סליו כשלגבת־יגור כבר לא היה על מה ללחום ומאמנה, רני כהנא, שיתף את כל שחקניו, כשאחד הצעירים אמיר, התכבד אף בסל האחרון. (אורי גירון)

השופט שכח את המשרוקית...

פתיחת המשחק בגבעת־ברנר אמש, נדחתה בכמה דקות, לאחר שהשופט הבין־לאומי הותיק אפרים אטלס, שכח את משרוקיתו בבית — ונזקק לעזרת מתנדב מן הקהל.

בפתיחת המחצית השניה התברר כי חלה תקלה בשעון השניות החשמלי אשר החל הולך קדימה, במקום אחורנית...

5 דקות הספיקו

חמש דקות טובות במחצית השניה, הספיקו אמש להפועל גבעת־ברנר כדי לגבור על הפועל חיפה 82—63 (44—34).

בדקות אלה בלט שיתוף פעולה מוצלח בין אביב־זהר מוסקוביץ הגרין ועודד גינדין, שקלעו אז עשר נקודות.

המשחק בכללותו היה חלש. גיבר כי ביקומן של שתי הקבוצות בתחתית הטבלה אינו מקרי.

שחקני חיפה לא השכילו לנצל את יתרונם המכריע בגובה. משחקם היה מפוזר והם הירבו לאבד כדורים. במחצית הראשונה ניהלו שתי הקבוצות מאבק צמוד, בו היה יתרון קטן לגבעת־ברנר, שלא עלה על 6—8 נקודות. (אורי שביט)

● במשחקי הנוער הוא: ביתר ירושלים — גבת־יגור; הפועל פ"ת — מכבי ר"ג; הפועל חיפה — הפועל ירושלים; גן־שמואל — גבעת־ברנר; הפועל ר"ג — אליצור ת"א; הפועל ת"א — מכבי ת"א.

✶ במשחקי רבע גמר גביע נערים בכדורסל שנערכו אמש: מכבי „אבדרוי" ר"ג — מכבי „גבי" ת"א 50—47; הפועל „איתן" חולון — ביתר ת"א 71—47; הפועל ת"א — מכבי אשדוד 52—37.

✶ תיקון: בטעות נדפס כאן אתמול שהפועל כפר־חרוב ניצחה 40—20 ב„דרבי" הכדורסל של רמת הגולן. היא ניצחה בה את הפועל אפיק ועלתה למקום הראשון בטבלת ליגה ג'.

הפסד ליגה ל„טראנזול"

„טראנזול" רוטרדם שתארח את מכבי ת"א ביום חמישי במשחק הראשון ביניהן בגביע אירופה בכדורסל, ניצחה בסוצ"ש במשחק ליגה בידי „רמינגטון" 73—84 ובעקבות ההפסד ירדה למקום הד' בטבלה. „רמינגטון" תופסת את המקום השני.

בשורות „טראנזול" משחקים שלושה אמריקנים: שניים בליגה — קאוילם ומק־קראקן. ואחד — לגביע אירופה: מורגינגסטאר.

✶ הטניסאי הרומני אילי נאסטסה גבר אתמול על „נער הזהב" השוודי ביורן בורג (19) וניצח אותו בגמר „טורניר רבי־האמנים" בסטוקהולם — 6—3, 6—1, 6—3, 6—2. זו הפעם ה־4 תוך חמש שנים שנאסטסה זכה בטורניר זה. אתמול חזו בגמר 4200 צופים. הפרס למנצח — 40 אלף דולר. בורג קיבל מחצית הסכום.

כדורגלן כפר הנשיא מאושפז עם 3 שברים

כדורגלן קבוצת הפועל כפר הנשיא, יצחק גדה, מליגה ג', מאושפז כאן השבת בבית החולים רמב"ם בחיפה, לאחר שנגרמו לו שלושה שברים בלסתו.

אנשי כפר הנשיא מסרו, כי במהלך משחקם שנערך באילת השחר וכו נגברו על הסקציה מכעלות 2—0, התפרצו אוהדי מעלות למגרש והיכו את שחקניהם. אחד מהם, יצחק גדה, ספג בעיטה בפניו שגרמה לו 3 שברים.

יו"ר איגוד הכדורסל, עשהאל בן־דוד: „נעשה „שמיניות באויר" כדי להבטיח הופעתנו באדינבורו והמילטון"

„אם לא נקבל את ההקצבות שדרושות כדי לשגר את נבחרות הכדורסל לשני הטורנירים הקדם אולימפיים (אדינבורו והמילטון) — נעשה „שמיניות באויר" כדי להבטיח את נסיעתה לשני אירועים אלה, ואם יהיה צורך אף ניפנה לחובבי הכדורסל כדי שיתרמו למטרה זו" — כך אמר אתמול יו"ר איגוד הכדורסל עשהאל בן־דוד, בפגישה בה הציג את תוכנית העבודה והתקציב של האיגוד לשנה הקרובה.

בן־דוד ומנכ"ל איגוד הכדורסל אברהם זייף מסרו בשבוע תיפגש משלחת של האיגוד עם ראשי הוועד האולימפי, כדי לדון בנושא זה. האיגוד מבקש מהוועד האולימפי הקצבה של 317 אלף ל"י לשיגור הנבחרת (התקציב הכולל למטרה זו הוא כ־450 אלף ל"י. חלק ממנו יממן על־ידי איגוד הכדורסל עצמו).

„לדעתנו — אמר בן־דוד — עברה נבחרת הכדורסל של ישראל את „המינימום האולימפי" בכך שזכתה פעמיים ברציפות במקום הז' באליפות אירופה ונטלה גם את המקום הראשון במשחקי אסיה. מכום כך צריך הוועד האולימפי לסייע בשיכון שיגורה לשני הטורנירים. זו הפעם הראשונה, להערכתנו, יש סיכוי להגיע מהמילטון ישר לשלב האולימפי עצמו. אדינבורו, להערכתנו, תשמש רק, הכנה טובה לקראת המילטון".

תקציב איגוד הכדורסל לשנה הקרובה הוא 2.84 מיליון ל"י (לעומת 1.7 מיליון אשתקד). הגירעון הצפוי בו — 270 אלף ל"י. מן התקציב המקורי קוצצו כבר כ־300 אלף ל"י, על ידי ביטול כמה תוכניות ומישרות וכן קיצוצים בפלינים.

כיום רשומים באיגוד הכדורסל 14 אלף שחקנים הפעילים ב־670 קבוצות בכל ליגות. מתוך התקציב הזה יעמוד 650 אלף ל"י להוצאות שיפוט (פרט לאגרות השיפוט שהקבוצות משלמות ישירות לשופטים). סכום זה כולל 110 אלף ל"י להבטחת שיגור שופטים לליגות הנוער, הנערים והילדים. הגידול בהוצאה זו בא כתוצאה מן הרפורמה במס ההכנסה.

הכנת כל הנבחרות לאירועים הרשמיים שיהיו השנה, תעלה לאיגוד 513 אלף ל"י (הוצאות על אימונים; אחרי שיום כלכלה עם לינה, ב„בית הנבחרות" במכון וינגייט, הועלה מ־40 ל־60 ל"י). ההוצאה על שיגור חמש נבחרות (נשים, נוער ונערות) היוצאות לאליפויות אירופה ולטורנירים קדם אירופיים רשמיים ומחייבים — תעלה 668 אלף ל"י. במסגרת הקיצוצים, בוטלו כמה נסיעות של נבחרות אחרות, שלא למשחקים רשמיים. סעיף זה אינו כולל את נסיעות הנבחרת הלאומית.

להיפעל איגוד הכדורסל (מינהלה וארגון הליגות) הוקצבו 541 אלף ל"י.

נמסר, כי רשות הספורט הגדילה את הקצבתה לכדורסל מ־312 אלף לכ־500 אלף ל"י ויש סיכוי גם להגדלת הכנסות הענף מה„טוטו".

המשחק המרכזי

ההגנה הטובה העניקה למכבים נצחון משכנע

מכבי ת"א — הפועל ר"ג 95—81

מאת משה לרר

רק ה„דרבי" עם הפועל ת"א יוכל עוד את ...לני מכבי ת"א, שהוסיפו מדרכם אמש את ה־...גנים של הפועל. האלופים גברו על הכגנים — 81 ועתה נותר ה„דרבי" התל־אביבי כדי להכ־...את כתר הסיבוב הראשון — ואולי את גורל ...זו.

...700 הצופים ציפו למשחק מסקרן בין הקבוצות ד־...את ההפסד האחרון שנחלה מכבי בליגה מידי ה־...גנים, בסיום העונה האחרונה.

...משימה של הרמת־גנים היתה קשה מאוד, לאור ...שכבר נזקק להחבתם העונה (נוצחו בידי הפועל ...ים בבירה), אך מאידך לא רצו המכבים לצאת ב־...רוח עכור למשחק ברוטרדאם, השבוע במסגרת אירופה.

...ת המטרה הראשית במשחק הנצחון — השיגה אמ־...בי, הממשיכה להיות בלתי מנוצחת אחרי 8 מש־...אולם המשחק לא התעלה לרמה גבוהה. בכך יחד ...האלופים וכל כי שווה במשחק.

...היו בו סממנים של מתח מסוים, שכן יתרונה ...כבי לא הוטל בספק בכל מהלך המשחק. היו אמנם ...לכך — כמו השמירה היעילה של לו סילבר על ...קפלן ושל מוטי ארואסטי על חנן קרן — אך פרט ...לקות הקבוצה המנוצחת במשחק התקפה שהיה ...מאורגן ואם בכל זאת השיגו המכבים 48 נקודות ...ת הראשונה, הרי עליהם להודות להגנה החולשה ...ל רמת־גן.

● שמירה לוהטת

...חלק הטוב במשחקה של מכבי ת"א היה מערך ה־...המאמן פרד דוזילי ביכר שמירת לחץ על פני שמי־...שית לחוצה על שני כוכביה של רמת־גן, קפלן ו־...הוא יצא נשכר, שכן המכבים הירבו לצופף את ...הסל שלהם וכאשר הוצאו קפלן וקרן מכושר ומ־...קליעה — הובטח הנצחון התל־אביבי.

...שליטה התל־אביבית מתחת לסל היתה מכרעת ול־...חיטה את הכף. המכבים נטלו 45 כדורים חוז־...24 בהגנה) מול 22 של הרמת־גנים (15 בהגנה). ...ין שקפלן קטף רק 4 כדורים חוזרים כדי לציין את ...ו בשטח זה. לעומת זאת, עשו עבודה מצויינת ב־...זה צדיק מנקין (17 כדורים חוזרים). לו סילבר ...ישוף, שורץ (8) שעשו בתנאי האזון במשחק, ב־...עם כשר השמירה של ארואסטי.

...אמר, הוליכה מכבי ת"א בכל מהלך המשחק, החל ...זיתה (5—0) ועד לשניות הסיום של המחצית, כאשר ...של ארואסטי קבעו יתרון בן 15 נקודות — 48—33.

...רגעים כמה היה שמכבי ת"א „נרגעת" במקצת ...היה של לו סילבר על קפלן רפתה), אך תמיד ...מישהו שדאג לשמירת ה„סטאטוס קוו". אם היה ...כה שוורץ שהחליף את יהושע שוורץ, שיצא בדקה ...בחמש עבירות), ארואסטי או בוב גריפין שהתחלפו ...

...שה שחקנים יצאו בחמש עבירות — שלושה מכל ...: י. שוורץ, מנקין וארואסטי במכבי; קרן, ציחנוב־...בלום ברמת־גן, כאשר קפלן, גוטליב ושולדברנד ...די שהיטיב לתוק כתותו לסלים עבור רמת־גן, ...חורים חוזרים), משחקים עם 4 ו־3 עבירות להוכחה.

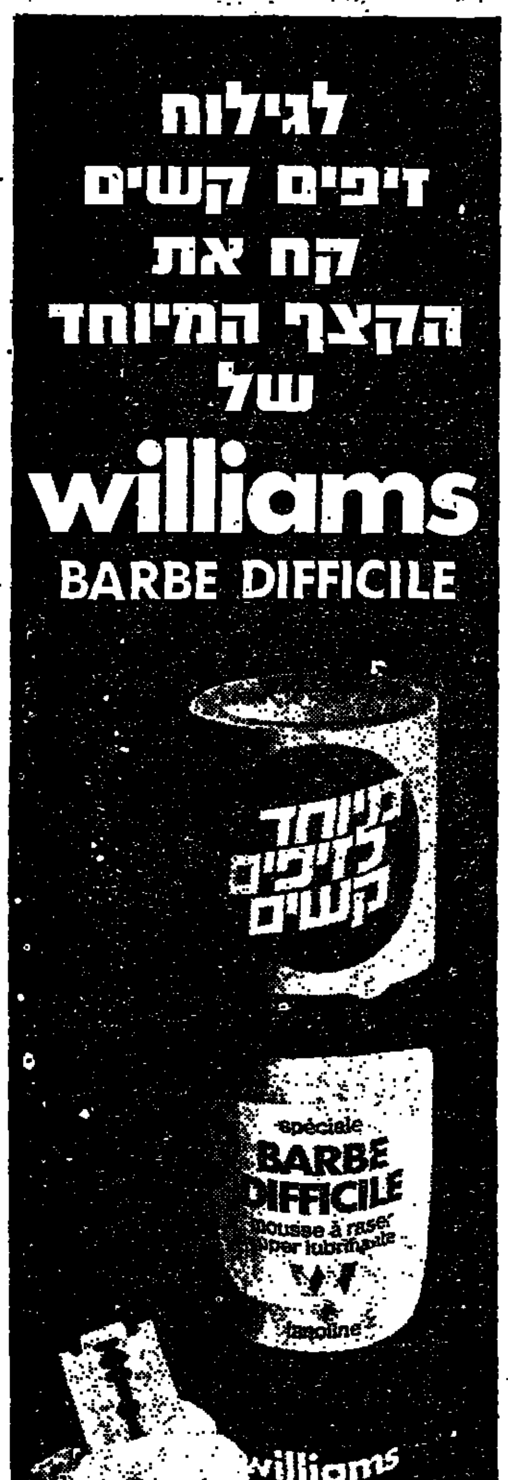

זהו המשן... למתרחש ב... בשנים האח...

هكذا من الأصل

هكذا في الأصل

גילוי המצבה ליקירתנו

שיה רונן-רוזנצויג ז״ל

יתקיים ביום רביעי ו׳ טבת תשל״ו (10.12.75).
נפגשים ליד השער החדש של בית העלמין בחולון
בשעה 3.00 אחה״צ.
תודתנו נתונה לכל מנחמינו

גלעדה ושמעון רוזנצויג
ליאורה וצביקה ויניק

תודתנו נתונה לכל חברינו, ידידינו ומכרינו
אשר השתתפו באבלנו הכבד, כאבו את כאבנו וניחמונו בכתב ובעל פה
עם פטירת היקר לנו מכל

קובי מוסקונה ז״ל

יהי זכרו ברוך

המשפחה המתאבלת
ראשון־לציון

חלפו שנתיים מאז
נפילתו של בננו יקירנו

אורי שכטר
ז״ל

נעלה לקברו ונתייחד עם זכרו ביום רביעי ו׳ בטבת תשל״ו (10.12.75) בשעה 3.30 אחה״צ בבית העלמין הצבאי בקרית שאול.

מוקירי זכרו נפגשים ליד השער.

המשפחה

לעו״ד יצחק זיסמן ומשפחתו

השתתפותנו הכנה באבלכם
במות השופט

ישראל דב זהר
ז״ל

מועצת המנהלים
תכנון הנדסה תעשייתית — ליף בע״מ

לצפורה ויצחק זיסמן, עו״ד

תנחומינו הכנים במות עליכם האב
השופט

ישראל דב זהר
ז״ל

אגודת בת־שבע בת־דור
לאמנות המחול
ההנהלה והעובדים

השופטים בבתי משפט השלום

מתאבלים על מות חברם

השופט

ישראל דב (ברס) זהר
ז״ל

ומשתתפים בצער המשפחה

להברתנו היקרה רותי מראוב

אתך באבלך על מות

אביך ז״ל

מנהלי ועובדי
אילך־גת, מהנדסים בע״מ

לעליזה אורנשטיין

אתך באבלך הכבד במות

אביך ז״ל

דירות עם
(מיסודה של רסקו)
ההנהלה וצוות העובדים

למשפחת עזרתי

השתתפותנו בצערכם על פטירת האם

אלבירה אנג׳ל ז״ל

דיירי הבית רח׳ שינקין 34, ת״א

עירית ירושלים
המחלקה לתכנון העיר
הנדון:
הועדה המקומית
לתכנון ולבניה ירושלים
הודעה לפי סעיף 149
לחוק התכנון והבניה
תשכ״ה—1965
(להלן: „החוק")

בהתאם לסעיף 149 לחוק ניתנת בזה הודעה כי שכון הזוך איש הגיש לועדה המקומית לתכנון ולבניה ירושלים (להלן „הועדה המקומית") בקשה להתרת שימוש חורג ו/או הקלה בנכס גוש 30084 חלקה 64 עד 67, בשכונת הבוכרים, רחוב עזרא בירושלים, דהיינו: סידור ספריה וחדר תפילה במקום שטח מילוי בקומת המרתף — הקלה בי אחוזי הבניה, היינו: 97.3 אחוזים במקום 93 אחוזים המותרים.

את ההתנגדויות להתרת השימוש החורג ו/או ההקלה הנ״ל אפשר להגיש תוך שבועיים מתאריך הודעה זו, לועדה המקומית במשרד מהנדס העיר רחוב הלל 23, ירושלים.

בכבוד רב,
מ. בנבנשתי
כיום יושב ראש
הועדה המקומית

נגנבה
סוסיתא סטיישן
מודל 65
מספרה: 639—225
צבע שנהב (לבן)
צבע הריפוד אדום.
גגן חום מעץ.
על הזגוגית יש תוית של מכון ויצמן.
כל היודע דבר על מקום המצאה יתקשר לטלפון 292421 או לתחנת המשטרה הקרובה ויבוא על שכרו.

אבדה פוליסה
מס׳ 443880
על שם יונאי יעקב.
המוצא מתבקש להחזירה לחברת הסנה.

לחבר ההנהלה
מר יהודה אפשטיין ומשפחתו
השתתפותנו העמוקה באבלך
בנות אמך היקרה

מטילדה אפשטיין
ז״ל

הנהלת קופ״ת לעובדים לאומיים
במרחב תל־אביב—יפו

לידידינו חיים לחוביץ
ובני משפחתו

משתתפים בצערכם
בהילקח הרעיה והאם

בתיה לחוביץ
ז״ל

פרויד ובנו — בונים בע״מ

לאסתר דורון עומר ואסנת

אתכם באבלכם הכבד
בנפול הבעל והאב

סרן (מיל.) מיכאל צוק ז״ל

ילדי גן צ״ט
ההורים והגננות
חולון

בצער רב אנו מודיעים על
מותו של אבינו

מנדל (מיק) הומברג
ז״ל

המתאבלים:
ד״ר רוי הומברג ומשפחתו
גבריאלה ברגמן ומשפחתה

לעובדנו מר דוד ריצ׳קה

השתתפותנו בצערך במות עליך אביך

יחזקאל ריצ׳קה ז״ל

התעשיה הצבאית

סגן ראש הממשלה ושר החוץ
ועובדי משרד החוץ

מצטערים להודיע על פטירתה של

מרים סלע ז״ל

לשעבר עובדת ותיקה של המשרד

ומשתתפים בצער המשפחה

לשרה, לילדים
ובני ביתה

אנו אבלים מרה על מות בעלך

אליעזר פריסברג

המנהל ועובדי
אתא אלגבי

אגודת הסטודנטים בטכניון
היחידה לספורט

אבלה על מות

שמעון ביישלוס ז״ל

מביעה תנחומיה למשפחה

תנועת מושבי העובדים בישראל

אבלה
על פטירתה של

בבה אידלסון
ז״ל

מזכירת תנועת הפועלות ומפארותיה בישראל

ומשתתפת בצער המשפחה

ביום השלושים לפטירתה של

תמר קלמנוביץ (זביטסקי)
ז״ל

נערוך אזכרה וגלוי מצבה על קברה מחר, יום שלישי ה׳ טבת תשל״ו (9.12.75).

ידידיה ומוקירי זכרה נפגשים בשעה 2.30 אחה״צ בבית המשפחה רח׳ בר־כוכבא 39/13 — ברנע.

המפגש בשער בית העלמין החדש באשקלון בשעה 3.00 אחה״צ.

המשפחה האבלה

במלאת שלוש שנים לפטירתו של
בעלי היקר והבלתי נשכח

משה זומרמן ז״ל

נעלה לקברו ונתייחד עם זכרו מחרתיים, יום רביעי, ו׳ טבת תשל״ו (10.12.75) בשעה 2.30 אחה״צ, בבית העלמין זכרון מאיר, פנינכבי בני ברק

אשתו צפורה

במלאת חמש שנים לפטירת יקירנו

רפי כהן (ססיית) ז״ל

נעלה לקברו ונתייחד עם זכרו ביום רביעי ו׳ בטבת תשל״ו (10.12.75) בשעה 4 אחה״צ בבית העלמין בקרית שאול.

נפגשים ליד השער.

המשפחה

מודיעים בצער וב. על מותו בצירוך
של

זיגמונט זוסובסקי
(זיאמה זוסמן)

ארונו הובא ארצה וההלוויה תתקיים היום, יום שני, ד׳ טבת תשל״ו (8.12.75) בשעה 13.00 בבית העלמין בחולון.

המשפחה

במלאת שנה לפטירת אמנו וסבתנו היקרה

יהודית הרבסט ז״ל

נערוך תערוכת זכרון מציוריה
בבית יד־לבנים בפתח־תקוה.

על מועד התערוכה נשלח הזמנות.

המשפחה

לדוד מליכה

אנו משתתפים באבלך הכבד במות

אמך ז״ל

מ.ב.ט.
מפעלי בתים טרומיים בע״מ
ההנהלה והעובדים

לחברנו צבי מאוב נ״י
אנו משתתפים בצערך במות

אחיך ז״ל

מתפללי ביה״כ זמלבסקי
שע״י ביה״כ הגדול פ״ת

גילוי המצבה
על קברו של יקירנו

חיים בוצ׳קו ז״ל

יתקיים מחר, יום ג׳, 9.12.75 בשעה 1.30 אחה״צ בבית העלמין בנחלת יצחק.

נפגשים ליד השער.

המשפחה

במלאת שלושים למותה של אשתי ואמנו

רות גבר-אל (פוקס) ז״ל

לבית גולדברג

נעלה לקברה ונתיחד עם זכרה מחר יום ג׳, ה׳ טבת תשל״ו (9.12.75) בבית העלמין בפתח־תקוה.
נפגשים בבית־העלמין בשעה 3.00 אחה״צ

המשפחה

חברנו

משה נגרי

איננו

הלויה תתקיים היום, יום שני, ד׳ בטבת תשל״ו (8.12.75) בשעה 15.00 במשקנו.

עין חרוד מאוחד

אבלים על מותו הטראגי של

משה נגרי

ומשתתפים בצער המשפחה
וקיבוץ עין חרוד מאוחד

רהיטי כל גיל בע״מ
תל־אביב

לגיורא נגרי

אתך אנו באבלך במות עליך

אביך ז״ל

חבריך לעבודה

בצער רב וביגון אנו מודיעים
על פטירתה ללא עת של יקירתנו

עליזה בוקובסקי ז״ל

בעלה, בנה ובתה
וכל המשפחה

המומה וכואבת בנפול חברנו

אקי וגה

קבוצה ב׳ נוער
כפר הנוער בן־שמן

מטה מרחב הנגב
משטרת ישראל

משתתף באבלו של
מפקח יהודה מזרחי
במות עליו אמו

חנה ז״ל

ליוסף וסימונה אלפרין

השתתפותנו בצערכם במות

אביכם

חברי מושב ה[illegible]

„נתנגד לפינוי" - הודיע

(סוף מעמוד 1)

הודעה הגבורת חיילים ואמבולנס התקרב אל המקום. אזעקת התגבורת הסעירה עוד יותר את הרוחות.

אחרי התפרצות רגשות ראשונה, נרגע הרב לוינגר. הוא נטל רמקול נייד, ביקש מן הקהל לנהוג באיפוק ולהישמע להוראות החיילים ולהשתתף בשירה. „אין לנו שום טענות נגד האגודה שמעון פרס. הוא אינו שר. מי שנותן הוראות ליהודים לעזוב את השומרון אינו שר והממשלה איננה ממשלה. יחד עם זה, הממשלה אחראית על החיילים ולהוראותיהם של אלה צריך להישמע" — הורה הרב. הרב צבי נריה, ראש ישיבות בני עקיבא, שנכח במקום החל להשמיע דברים מרגשים שכוונו לשר הביטחון. דבריו עוררו התרגשות רבה וחוללו דמעות מעיני רבים — חיילים ומתנחלים כאחד. בקול חנוק מדמעות דיבר הרב על קשיות עורפו של עם ישראל. והדגיש כי אין חוק שיכול היה לאסור על יהודי להגיע לארץ־ישראל, לא חוק תורכי, אנגלי או פלשתיני ולא שרים בזיגי אש"ף היושבים בממשלה ומנסים לסגור את הדרך". ממשלת ישראל לא הכירה באש"ף וכבר יש לו נציגים בממשלה..."

בסיום קרא לממשלה להכריז על „ציון מחודש" במדיניותה בשאלת ההתנחלות.

הנאום הנרגש שוב הסעיר את הרוחות. שוב התערב הרב לוינגר ובקול בוכין ביקש מהמתנחלים לקרוע בגדיהם, להתרחק מן המקום ולבכות על „גזרות בבל". באין מריעים נשמע לו. כולם כאחד התרחקו אל הגבעה שממול, התיישבו והתייחדו והחלו קוראים פרקי התהלים ומגילת איכה וקוננו הרישיה.

בתום שיחה של כשעה ד' מתנה יצא השר מן הפגישה. הוא הוקף בהמון נרגש ונסער שנדחק אליו מכל עבר. השומר לעבור קריאות נבאי דרישות לחזור בו מהחלטתו. תחילה ניסה עוד השר לשוחח עם כמה מחברי הגרעין, אולם לחץ ההמון מנע זאת ממנו — ואף בעמל רב הצליחו עשרות החיילים שהיו במקום לפלס לשר דרך אל המסוק.

אנו מביאים להלן מחירים לצרכן של ירקות ופירות כפי שנרשמו הבוקר בשעה 6.30. הפער בין המחירים מוסבר בשוני של סוגי התוצרת ובהפרשי המחירים הקיימים בין המוכרים. כמו כן עשויים המחירים להשתנות במשך שעות היום. המחירים הם בלירות לקילוגרם. מטרת הטבלה להקנות לצרכן מושג כללי על מגמת המחירים היום.

המצרך	שוק הכרמל	שופרסל וסופרמרקטים (מבצע חולון)
עגבניות	3.00	2.75
מלפפונים	4.00	
גזר	2.00	1.70
חצילים	2.00	1.45
תפוחי אדמה	2.50	1.80
בצל יבש	2.20	1.95
קישואים	4.00	
צנון	2.50	
תפוזים	7.00—4.00	4.95—3.80
אשכוליות	2.20	1.80
בננות	4.00	4.25

ביטויים חריפים בממשלה

(סוף מעמוד 1)

חלים. יש לזכור — הטעים מר רבין — כי הדבר „ברוך בהתנגשות קשה". כן סיפר, כי קיים התייעצות עם כמה שרים לגבי הצעדים שיש לנקוט נגד המתנחלים כיוון שיש לכך „משמעות חמורה" לצורך. זה הלך שר־הבטחון שמעון פרס אל המתנחלים בסבסטיה וניהל עמם שיחה, כדי להשפיע עליהם שיבינו כי אין לפני הממשלה דרך אחרת אלא לפנותם ולכן ביקש מהם להתפנות מרצון. את השיחה עם ראשי המתנחלים הגדיר מר פרס כ„שיחה קשה".

עוד סיפר על הצעה שהציע המשורר חיים גורי (שהגיע לסבסטיה לצרכי כתבה עתונאית), כי לא יפנו בכוח את המתנחלים, אלא יניחו להם להתפנות מרצון — תוך הבטחה, שגרעין מתוכם יורשה להימצא בשומרון במסגרת מחנה צבאי „גרעין קודם" עד שהממשלה תחליט לגבי התנחלויות בשומרון.

הדיון בממשלה הגיע לרגעים למתח גבוה. שר המשפטים, חיים צדוק, השווה את ההתנחלות בסבסטיה ל„אלטלנה" ואמר, שזו פרשת „אלטלנה ביפני", אלא שאת צביון זה של התנחלות בסבסטיה הוא רואה אף בחומרה גדולה יותר שכן, כך אמר, „אלטלנה" היתה מכוונת בעיקרה לערעור המשטר כלפי פנים ואילו התנחלות בסבסטיה מכוונת לערעור הממשלה כלפי פנים כלפי חוץ גם יחד.

דברים אלה טען שר־המשפטים גם בהתייעצות המוקדמת שקיים ראש הממשלה לפני ישיבת הממשלה ושבה השתתפו השרים פרס, גלילי וצדוק. השר יגאל אלון, יו"ר הוועדה להתיישבות (התנחלות בשטחים), שבעת הדיון בממשלה לא התבטא, היה תקיף מאוד באותה התייעצות מוקדמת אצל ראש הממשלה. הוא ביקר בחריפות את אנשי „גוש אמונים" וטען כי „אלה לא יבהלו את המדינה". עוד טען מר גלילי כי מעשה ההתנחלות הזה גורם נזק בינלאומי לישראל ויש לפנותם מיד, אם אין אפשרות להורידם, הרי שהממשלה צריכה להתפטר.

שר־העבודה, משה ברעם, הצטרף אף הוא לדורשי הפינוי המיידי. ובעוד שר־המשפטים טוען שההתנחלות זו בסבסטיה, כמוה כאלטלנה, היה כיר הדבר לברעם את „התנגדות לממשלה בענין הר שילומים"...

שר־הפנים, ד"ר יוסף בורג, קרא לממשלה לשים לב לנסיבות המשתנות וביקש לגלות הבנה כלפי התנחלות זו, לאור מה שקורה באו"ם — חיזוק מעמדו של אש"ף והזקוף במעמדה של ישראל. הוא תקף בחריפות את המשת השרים אשר הציעו לממשלה לנהל מו"מ גם עם הפלשתינים. ד"ר בורג אמר שיש להתנגד לפינוי הכרוך בסכנה של שפיכות־דמים.

● „חסר בן־גוריון"

כאן העיר השר שם־טוב כי אפשר להעמיד 1000 אנשים נגדם. בלא שפירש את כוונתו אף כי הדברים היו ברורים למדי (הוא התכוון לכך שמתוך צה"ל ימצאו אנשים אשר יתנגדו לאנשי גוש אמונים).

„חסר לנו בן־גוריון שיעשה זאת" — אמר שר־הבריאות, בהביעו הסכמה מלאה עם הדברים שהשמיע שר המשפטים. לדעתו, יש במעשה של גוש־אמונים סכנה מדינית ותסיון של מרד בממשלה ואסור לה להיכנע. כאשר העיר השר שם־טוב, כי „חסר לנו בן־גוריון"... הגיב ראש הממשלה: „לא בן־גוריון חסר, אלא [illegible] חסר..."

שר־השיכון, אברהם עופר, אמר כי אין זו בעיה של התנחלות כי אם בעיה של קנאים, הרוצים להכתיב מדיניות לממשלה ויש להורידם מן המקום.

שר המשפטים הוסיף בהקשר זה, כי הדיון המתנהל בממשלה איננו דיון על התנחלות, אלא דיון על שלטון החוק וסמכות הממשלה וכן על טיב הדמוקרטיה. כאן הוסיף מר צדוק, כי אין זה פלא שח"כ בגין אשר היה קשור במעשה אלטלנה, מציע לממשלה לא לעשות עכשיו דבר...

● הצעת פרס

מר פרס הציע לממשלה „ועדה לבדיקת הענין", כשכוונתו היא לא לפנות בכוח את המתנחלים. גם הוא סבור כי ראש הממשלה, כי הרחקת המתנחלים בכוח תגרור להתנגשות קשה ובלתי רצויה.

שר המסחר מר זבולון המר אמר, כי פינוי המתנחלים יהיה יום שחור למדינה ויום שמחה לאש"ף. שר המשפטים התערב והגיב, כי יום שחור יהיה למדינה אם ייכנעו לתכתיב של המתנחלים. מר המר הגיב כי אין זו בעיה של קבוצת קנאים, שיש לה כביכול מגמה להפיל את הממשלה. „כל כוונתם היא לשבת בארץ ישראל והמעשה שלהם הוא דוגמה של מסירות נפש. מול החזון של אש"ף יש להעמיד את הגילוי הזה של אידיאליזם וציונות עמהם היה מרגיה והצבע עמוק לחיילים ולמתנחלים כאחד. השר המר תמך במעשה של חיים גורי.

שר התיירות, יצחק רפאל, ציין כי אמנם נכון שכל מעשה התנחלות מחייב הסכמה של הממשלה, אבל יש לשים לב לכוונותיהם הטובות של המתנחלים. במצב של התפוררות חברתית השוררת במדינה זהו תופעה אידיאליסטית והורדתם לא תשנה במאומה במאזן ישראל בקרב הערבים.

שר התחבורה, גד יעקובי, קרא להימנע מעימות פיסי בכל האפשר והציע שראש הממשלה, שר הבטחון ושר המשפטים יטפלו בבדיקת דרכי הטיפול במעשה ההתנחלות בסבסטיה. אך כאמור, שרים אחרים הביעו את התנגדותם להקמת „וועדה" וביניהם שר המשפטים מר צדוק.

שר החינוך והתרבות, אהרן ידלין, סבור שראוי לממשלה לגלות אורך רוח כלפי המתנחלים, אף שהוא חייבת לקיים את מה שמורה לה החוק.

שר הקליטה מר שלמה רוזן היה נגד כל פשרה, שכן המשרות הוליד עד כה ישובים, שהמתנחלים כמו על הממשלה כגון עופרה באזור רמאללה, וקשת ברמת הגולן.

שר האוצר מר יהושע רבינוביץ טען, כי אין להסכים לסגירת אפשרות ההתנחלות בשומרון אפשרות כזאת, נוסף על הבעיה הדמוגראפית שמטרידה אותו. שר המשטרה, מר שלמה הלל, גילה תקיפות רבה נגד המתנחלים ופסק, כי יש לתבוע אותם לדין. עמיתו שר החקלאות מר עוזן גם הוא שיש לפנותם ללא תנאי ולמנוע „תקדים של קרית ארבע".

● בלי הסדרים מתחת לשולחן

ראש הממשלה, יצחק רבין, היה כדעה כי אין למשוך את הענין, וכי יש למנוע „קיטוב". הוא אמר לממשלה, כי לא יהיו עם המתנחלים „הסדרים מתחת לשולחן". ואם כי אין לוותר למתנחלים, הרי דרוש גם להימנע משימוש בכוח ולא לבוא עמם לידי התנגשות.

בסוף הדיון הציע השר ישראל גלילי נוסח של סיכום, שאינו מדבר על פינוי המתנחלים אלא מדבר כאמור בלי על כך שלא תהיה התנחלות, שלא על דעת הממשלה.

מדברים שאמרו בסוף הדיון ראש הממשלה ושר הבטחון היה מקום להבין כי אין בכוונתם להורות מיד לפנות בכוח את המתנחלים, אלא לנסות ולקיים עמם מגעים נוספים מתוך מגמה שלא להביא לידי התנגשות עמם.

שר החוץ מר יגאל אלון, לא השתתף בדיון האמור וכאותה שעה אירח את עמיתו שר החוץ המכסיקני, אבל לפני שעזב את הממשלה אמר, כי הוא מצרף את קולו לאלה השוללים את ההתנחלות בסבסטיה והתובעים את פינויים.

שמונה נהגים

(סוף מעמוד 1)

מתשעים איש. אפשר שמספר המתים גדול הרבה יותר. יותר מ־300 לבנונים נחטפו, ועדיין יש למצאם חיים או מתים. רובם הוצאו באיומי אקדח ממשרדים או ממכוניות.

סבורים, שרוב החטיפות הן מעשי־ידיהם של אנשי הפלג הנוצרי־ימני הפאלאנגיסטי. מנהיגותו של פלג זה הודתה כי אנשיה הגיבו בתגובה על מציאתם של ארבעה מחבריהם מתים, והם „הפרו משמעת מפלגתית". את רוב החטיפות של אתמול עשו מוסלמים, שביקשו להוסיף נוצרים רבים, כדי אפשר שיחרור הדדי של כל החטופים.

בגלל הידרדרות המצב הוכרז של עוצר מוחלט על ביירות וטריפולי, כפי שהודיע שר הפנים כמיל שמעון. העוצר יהיה בתוקף כל שעות היום. שר הפנים איים, שאם יורע המצב — ייאלצו השלטונות להכריז על מצב צבאי.

לכן החליט מה שנותר מהמימסד הפוליטי בלבנון, לעשות הכל כדי לקיים את הפסקת־האש, שהיא השמונה בסידרת הפסקות־אש שימיהן לא ארכו.

בעקבות ביקורו בדמשק של מנהיג הפאלאנגות פייר ג'מייל, נועדו שני מנהיגים מוסלמים שכיהנו בעבר כראשי ממשלה — סאקי אל־דין סולח ועבדאללה יאפיע — עם נשיא סוריה חאפז אל אסד. לפי רדיו דמשק, נדונו „מאמצים לשמור על השלום והבטחון של לבנון".

פול פרשין, סופר „טיימס", מוסיף:

עובד בנק אחד שהולך משרדו במרכז העיר בידי צבא, לאחר שנלכד שם בצלמם של הקרבות, ראה שמונה נהגים מוצאים באיומי נשק ממכוניותיהם. הם נורו למוות לצד הדרך.

עיתוני ביירות הגיבו בכותרות שתיארו את הפרעות כ„היסטריה של שינאה", „סוף שבוע של טירור ושיגעון", „הפנים המכוער של לבנון". אחד העתונים גרס שעל כראמה להתפטר ולא להישאר על מקומו כ„שר חסר־אונים לגוויות של מתים חפים מפשע".

אלימות ב„הדסה" בירושלים

(סוף מעמוד 1)

סדר היום, בעבר התלוננו בפני ההנהלה על איומים שהושמעו נגדנו. אך לדעתי דבר לא נעשה לפתרון הבעייה".

דובר „הדסה" מר יצחק פיינברג, טען, כי מעשי האלימות בבית־החולים אמנם חריגים, אך „את המקרה האחרון אנו רואים בחומרה. נגשנו למשטרה בדרישה לחקור את הנושא ולהעמיד לדין את האנשים האחראים לכך".

בעקבות הרצח של ד"ר מגליס בנהריה, הוקמה ב„הדסה" ועדת ביטחון מיוחדת, בראשותו של רופא בכיר. חברי הוועדה עומדים להגיש את מסקנותיהם השבוע. נודע, כי בין ההמלצות השונות מצביעים חברי הוועדה על הצורך בהקמתה של נקודת משטרה קבועה בביה"ח; לסגור את דלתות הכניסה; להקפיד על ביקורי חולים בשעות מוגדרות ולהגביל מספר המבקרים אצל חולה.

מן המשטרה נמסר, כי כשהחולה התפרעות בבית־החולים ביום ו', הוזעק למקום אנשי המשטרה שהשליטו סדר: „אך עד רגע זה לא הוגשה למשטרה תלונה רשמית".

שדות עד חצות
לקבלת מודעות
היצע וביקוש
מודעות משפחתיות
ומודעות ל־
מעריב
מתקבלות
בת"א „דרך צפון"
דיזנגוף 116 טל. 239952
פתוח עד חצות
ברציפות

למרגלית שטיינברג

משתתפים באבלך במות

אמך ז"ל

„מקורות" חברת מים בע"מ
ההנהלה והעובדים

למרדכי פריברון

משתתפים באבלך במות

אביך ז"ל

ההנהלה ועובדי יהלומי קרן אור בע"מ

אוי לנו כי נשברנו

בכאב עמוק וביגון קודר אנו מודיעים על מותו ללא עת

של יקירנו בננו ואחי

יעקב משה (יענקלה) ריבלין

ממייסדי וראשוני ישיבת „הגולן" ברמת מגשימים

ומרכז צופי שבט „משואות" בירושלים

שנספה בתאונת דרכים

ההלויה תצא היום, יום שני, ד' בטבת תשל"ו (8.12.75), בשעה 2 בצהרים, מהר הרצל ירושלים.

המשפחה השכולה

תחבורה לרשות המלווים מבי"ח „שערי צדק" בשעה 1.30.

הסתדרות הצופים העברים בישראל

על מותו ללא עת של

יעקב (יענקלה) ריבלין

מרכז שבט „משואות"

אבלה

הנהגת צופי ישראל

המומים ממותו ללא עת של חברנו

יעקב ריבלין ז"ל

„בעצם"
בסאון נוער דתי

האשה, האם, האחות והדודה היקרה לנו מכל

אסתר בקרמן

ב"ר מתתיהו לרמן ז"ל

נלקחה מאתנו

ההלויה תצא היום יום שני, ד' טבת תשל"ו 8.12.75 בשעה 11 לפני הצהרים, מבית המנוחה, רח' איזמבר 6 תל־אביב, ותעבור דרך בית הכנסת דחסידי סטולין קרלין, רח' בר־כוכבא 52, תל־אביב, לבית העלמין בחולת יצחק

המתאבלים:
בעלה משה בקרמן
בתה עדינה זלצמן
אחיה וגיסתה אריה וצפורה בן עמי
אחותה מרים פרימן ומשפחתה
משפחות שמש, בן עמי, בן יעקב
וכל בני המשפחה בארץ ובחו"ל

בצער רב אנו מודיעים על פטירתו הפתאומית של יקירנו

ד"ר ישראל רבינוביץ

ז"ל

ההלויה תצא היום, יום שני, ד' בטבת תשל"ו (8.12.75), בשעה 2.00 אחה"צ, מבית ההלויות העירוני ברחוב דפנה 5, תל־אביב, לבית העלמין בקרית שאול.

אוטובוסים יעמדו לרשות המלווים.

המתאבלים: אשתו, בניו, כלותיו, נכדיו, גיסתו, גיסיו, וכל בני המשפחה.

בצער רב וביגון קודר הננו מודיעים על פטירתו של אבי המשפחה

מגנזי שלום

ההלויה תצא היום, יום שני, ד' בטבת תשל"ו (8.12.75), בשעה 2.00 אחה"צ, מבית המנוח שברמת אליהו, רחוב אנגלבין, לבית העלמין בחולון.

המשפחה המתאבלת

בצער רב אנו מודיעים על פטירת יקירנו

מאיר (מקס) ברון ז"ל

יליד רדזישצה — פולין

ההלויה תתקיים היום, יום שני, ד' בטבת תשל"ו (8.12.75), בשעה 2.00 אחה"צ, בבית העלמין האזורי בחולון.

המשפחה

בצער רב אנו מודיעים על פטירתו של יקירנו, בננו, בעלי ואבינו

עופר בן־צבי ז"ל

והוא רק בן 43

ההלויה תתקיים היום, יום שני, ד' בטבת תשל"ו (8.12.75), מבית ההלויות העירוני ברח' דפנה 5, תל־אביב.

על שעת ההלויה להתקשר לטל. 249721, 477592.
אוטובוסים יעמדו לרשות המלווים ב„מעוז אביב" ליד בית הכנסת וליד בית ההלויות.

המתאבלים מרה:
הוריו, אשתו, ילדיו ואחיו.

בצער רב אנו מודיעים על פטירת אמנו — סבתנו היקרה

סנדרוביץ גיזלה ז"ל

ההלויה תתקיים היום, יום שני, ד' בטבת תשל"ו (8.12.75), בשעה 14.30, בבית הקברות בחולון.

המתאבלים: הבת כריס — קום
הבן סנדרוביץ פנחס
והמשפחה

במלאת שלושים לפטירת יקירנו

יעקב איזנגרט ז"ל

תערך אזכרה וגילוי המצבה על קברו ביום רביעי ו' בטבת תשל"ו 10.12.75 בשעה 3.00 אחה"צ, בבית הקברות הישן, חוף הכרמל — חיפה.

תודתנו נתונה לכל מנחמינו.

המשפחה

במלאת 11 חודש לפטירתה של יקירתנו

בקה (ריבי) אלקלעי

ם אזכרה ליד קברה ביום רביעי, בת תשל"ו (10.12.75), בשעה 3.15 אחה"צ, בבית העלמין בחולון.

נפגשים ליד השער החדש.

המשפחה

בצער רב אנו מודיעים על פטירתו של בעלי, אבינו וסבנו היקר

י (אלטר) מיליקובסקי

ב"ר יצחק ז"ל

תתקיים היום, יום שני, ד' טבת תשל"ו 8, בשעה 3 אחר הצהרים, בבית העלמין בחולון

נפגשים ליד השער החדש של בית העלמין

המשפחה המתאבלת

בצער רב הננו מודיעים על פטירתו של בעלי, אבינו סבנו וחברנו

יינר זלמן ז"ל

ממייסדי המושב

התקיימה בכפר חגלה אתמול, יום ראשון, ג' טבת תשל"ו, 7.12.75.

המשפחה המתאבלת
בית כפר חגלה

חלפו שלוש שנים בנפול בננו יקירנו במילוי תפקידו

וסף (יוסי) שמש

ז"ל

רה תתקיים ביום רביעי, ו' טבת תשל"ו, 10, בשעה 15.30 בבית העלמין בנצרת עלית

המשפחה

במלאת שנה לפטירת יקירנו

נחם צינמון

ז"ל

לקברו בבית הקברות בקרית שאול, ביום ז' טבת תשל"ו (11.12.75), בשעה 3.00 אחה"צ. נפגשים בשער בית הקברות

המשפחה

לאת שנה לפטירתו של אבינו וסבנו היקר

ה בן שלמה אברמוביץ

ז"ל

מיילון, להד' (פולין)

ם אזכרה, מחרתיים, יום רביעי ו' בטבת י (10.12.75) בשעה 2.30 אחה"צ בבית העלמין בחולון

נפגשים ע"י השער החדש

המשפחה

במלאת שנה לפטירת יקירנו

הרב

ושע אריה קאופמייל

ז"ל

אזכרה, ביום רביעי, ו' בטבת תשל"ו (10.1), בשעה 3 אחה"צ, בבית הכנסת „זכרון" ברחוב אדרוגאי, קרית היובל, ירושלים.

המשפחה

אהרון קינד ולמשפחה

אתכם באבלכם הכבד על מות

מרדכי ז"ל

קיבוץ ניר עוז

שפחת קינד

כואבים אתכם את מותו הטראגי של

מוטי ז"ל

סימה ואלי שמעוני
והילדים

هكذا من الأصل

صحف إسرائيل

3 נהרגו בתאונה בצומת שער הגיא

אדם נוסף נהרג בתאונה ליד גשר „פז" בחיפה

מאת סופר „מעריב"

שלושה אנשים, כולם תושבי ירושלים, נהרגו אתמול בבוקר בתאונת דרכים שארעה ליד צומת שער הגיא, כאשר מכונית פרטית התנגשה חזיתית במשאית שבאה ממול. ההרוגים הם נהג המכונית הפרטית יעקב ריבלין, בן 21, שנהרג במקום בעת התאונה; אורי אריה, בן 63, ועובד לוי, בן 16, שנפטרו כעבור זמן מה בבתי חולים בירושלים לאחר שהועברו לשם ממקום התאונה במסוק של חיל־האוויר.

אתמול ב־9.30 בבוקר סטתה לפתע המכונית הפרטית שבה נהג יעקב ריבלין בדרכו לירושלים, ועברה לשמאל הדרך מעבר לקו ההפרדה המסומן על הכביש. המכונית הפרטית, מסוג „פולקסוואגן", התנגשה חזיתית עם משאית שבאה ממול במורד הדרך. נוסעי המכונית הפרטית חולצו מתוכה בה נלכדו וקיבלו טיפול ראשון מרופא צבאי שהוזמן למקום. לאחר מכן הועברו לבתי־חולים בירושלים במסוק של חיל־האוויר. שני הנוסעים שנפצעו קשה בעת התאונה נפטרו כעבור זמן מה בבתי חולים בירושלים.

עוברי־אורח מפנים את אחד מנפגעי התאונה ומעבירים אותו למסוק. (צילום: „ישראל סאן")

נהרג ליד חיפה

בוריס סגלוביץ, בן 47, מחיפה, נהרג אתמול בתאונת דרכים שאירעה ליד גשר „פז" במבואותיה המזרחיים של חיפה. אשתו, שישבה לידו, נפצעה קל.

התאונה אירעה בשעה שמונית שנסעה מכיוון נצרת לכיוון חיפה, עברה מהמסלול הימני לשמאלי, מסיבות שטרם הוברחו, ופגעה ברכב הפרטי שבא מולה, ושבו נהג המנוח. נהג המונית נפצע קל.

ניר מסיים תפקידו כנציב בתי־הסוהר

במקומו — מפקד משמר הגבול ניצב לוי

מאת סופר „מעריב"

נציב שירות בתי הסוהר, אריה ניר, עומד לסיים בימים הקרובים את תפקידו.

על כך מוסר הגליון החדש של „חדשות המשטרה", העומד להופיע מחר. מר ניר מכהן בתפקיד זה 18 שנה.

לנציב שירות בתי הסוהר החדש יתמנה ניצב חיים לוי, מפקד משמר הגבול. במקומו, כמפקד משמר הגבול, יתמנה סגנו, צבר בר (ברוני).

„אמא, הצלחתי... הרבצתי נגינה כזו... זכיתי במקום ראשון"

הודיע טלפונית הכנר הישראלי יובל ירון לאמו לאחר שזכה במקום ראשון בתחרות בהלסינקי

מאת יהושע כהנא

במוצאי ליל שבת, בשבוע שעבר העיר צלצל הטלפון את דיירי משפחת ירון ברחוב בלפור 1 בתל־אביב. מעבר לקו, בהלסינקי הרחוקה, נשמע קולו הנרגש של הבן יובל, בן 22: „אמא'לה, הצלחתי... הרבצתי נגינה שכזאת... זכיתי במקום הראשון... ארבעה פרסים... 7500 דולר".

שעה קלה קודם לכן עמד הכנר הישראלי הצעיר יובל ירון נרגש לא פחות מול הבהקי המצלמות והטלוויזיה ורקורי הבמה שהאירו עליו בקרן אור חדה, כאשר נשיא פינלנד העניק לו את הפרס שבו זכה בתחרות בינלאומית לנגינת כינור, פרס ראשון, שהוא ארבעה פרסים: פרס ממלכתי, שני פרסים מטעם אגודות מוסיקליות בינלאומיות ופרס רביעי — של דעת הקהל הפינית. מאות קמו על רגליהם והריעו לנציג הישראלי הצעיר, שהגיע למעמד רם זה.

הפרס שהוענק ליובל בהלסינקי היה שני בסדרת הפרסים הבין־לאומיים שבהם זכה השנה. ביוני זכה יובל ירון בפרס שני בתחרות בין־לאומית לכינור שנערכה במונטריאול. אז קיבל 3750 דולר. הוא ניגן במונטריאול את הקונצירטו לכינור של צ'ייקובסקי. בהלסינקי ניגן יובל את הקונצירטו לכינור של סיבליוס וגבר על 35 כנרים מכל רחבי העולם, בהם חמישה כנרים, כמה שהוא כינה „חמישה אריות רוסיים". בפרס השני בהלסינקי זכה הכנר הסובייטי איליה גראוברט, גם הוא יהודי. ובפרס השלישי זכה יוניון סברו מרומניה, אשר גם הוא, כמו יובל, לומד עתה בארה"ב.

יובל ירון לומד זה שלוש שנים מוסיקה באקדמיה במדינת אינדיאנה, על פי מילגה שהעניקה לו קרן נורמן.

את המילגה הראשונה של הקרן קיבל ירון עוד לפני 16 שנה, כשמלאו לו שש שנים — שנה לאחר שהחל ללמוד לנגן בכינור אצל אמו, מרים ירון, חובבת מוסיקה מושבעת, שדחפה אותו להצליח, לחיות כנר בעל שם עולמי...

הכנר יובל ירון

הכנר המפורסם והמורה הדגול למוסיקה, ישראל עמירן ז"ל, לימד את יובל במשך תשע שנים. הוא נטע בו את האהבה למוסיקה. הוא התייחס אליו כמו אב. את הטכניקה המבריקה של נגינה בכינור רכש יובל מן המורה יאיר קלס, מורה באקדמיה למוסיקה בישראל.

כשמלאו ליובל תשע שנים, הופיע בתחרות לכנרים צעירים וזכה בפרס ראשון של „מעריב לנוער". מאז הופיע בתחרויות רבות וזכה בפרסים רבים.

בגיל 18 התגייס יובל לצה"ל. לפני גיוסו ביקש מן הכנר המפורסם שרינג, שביקר בישראל, שישמע את נגינתו. שרינג הסכים והתפעל. הוא שיגר מיד מכתבים לשלטונות הצבא וביקש לשחרר את יובל מן השרות, שכן „עילוי כזה לא נולד בכל יום" — כתב שרינג. יובל עשה שבועיים טירונות — ושוחרר. בחברת שרינג יצא לארה"ב.

באקדמיה למוסיקה האמריקנית באינדיאנה למד יובל אצל פרופסור גינגולד. באחד הקונצרטים שמע אותו הכנר ישה חפץ וביקש מיובל להצטרף אליו, כדי לעשות אותו מה שהוא אמר: „ישה חפץ שני".

יובל ירון שהה בחברתו של ישה חפץ חצי שנה וחזר לפרופסור גינגולד. הפרופסור למוסיקה האיץ בו לצאת לתחרויות ולהתפרסם.

יובל ירון החל להופיע והחל גם לקצור הצלחות, כאשר המזלה בהן, לפני הופעתו בשבוע שעבר בפינלנד, היתה הופעתו בחודש יוני בתחרות הבינלאומית במונטריאול. יובל התחלק אז בפרס עם כנר מקוריאה וקיבל 3750 דולר.

עתה ממשיך יובל להופיע, על פי הזמנות, ברחבי פינלנד, ועומד לצאת למסע ברחבי העולם. לאמו הבטיח לבוא לישראל בקרוב.

יושב הסכסוך ב„יעד"

מאת משה מייזלס

מזכירות „יעד" קיבלה אמש, אחרי ישיבה סוערת, החלטה־פשרה בעניין חלוקת התפקידים בתנועה.

לפי ההחלטה, שנתקבלה ברוב של 7 קולות נגד 4 נמנעים, יכהן ח"כ לובה אליאב מעתה כיו"ר מזכירות התנועה, ואילו ח"כ שולמית אלוני תמלא תפקיד יו"ר הסיעה בכנסת.

בישיבה האשים יגאל עילם, שהתפטר מתפקידו כיו"ר המזכירות, את ח"כ שולמית אלוני ב„אוטוקרטיה של התפקידים" בתנועה וטען, כי ב„יעד" קיים „משטר של האמ־". הוא התכוון לכך, שח"כ אלוני ממלאה תפקיד של יו"ר הסיעה בכנסת, בלי שנבחרה לתפקיד, וכי על פיה יישק הכל בתנועה. בשמעה דברים אלה עזבה גב' אלוני את הישיבה והיה גרמה, כי פילוג בתנועה בלתי נמנע. אך היא חזרה לישיבה, לאחר שאחדים מחבריה שיכנעו אותה שלא „לפוצץ" את הישיבה.

ח"כ בעז מואב ותומכי ח"כ אלוני טענו נגד ח"כ לובה אליאב, כי התרחק מפעילות בתנועה בגלל השקפותיו השמאליות ושיתוף פעולה עם „מוקד". הם האשימו, כי אליאב ותומכיו רצו בכוונה לפרצן את התנועה.

ח"כ אליאב אמר, כי לא רצה ואינו רוצה להיות ראשון בהנהגת „יעד", אך צריך שיהיה בתנועה „ראשון בין שווים". הוא טען, כי ה„במדעיר" שעמד בראשות התנועה, לא עבד היטב, אך אין ברצונו לגולל את תולדות המשבר בתנועה, מכיוון שזה היה „מצב מביש".

לבסוף התקבלה הצעת־פשרה, שהגדירה את המזכירות המבצעית כגוף מבצע של „יעד", הקובע את דרכה המדינית והארגונית, כשהוא כפוף להחלטות המזכירות הרחבה והמועצה. ח"כ אליאב נבחר לתקופה של 6 חדשים ליו"ר המזכירות המבצעת. הוא הודיע, שהוא מסכים לקבל את התפקיד באופן עקרוני, אך בתנאי שיוגדרו קודם לכן התפקידים של המזכירות והסיעה בכנסת, הקשרים ביניהם. המזכירות בחרה גם בועדה, שתגיש למזכירות המבצעת הצעה מפורטת לגבי תפקידי שני הגופים.

שר החינוך מעלה אפשרות

„סיירי ספורט" חמושים לאבטחת מגרשי כדורגל

אפשרות הקמתה של „סיירת ספורט" — המורכבת מסטודנטים או מתנדבים, שיוכשרו במשטרה ואף יצוידו בנשק לאבטחת מגרשי הכדורגל — העלה אתמול שר החינוך והתרבות אהרון ידלין. השר הגיב בכך על דברי נציג משטרת ישראל, כי אין באפשרות המשטרה להרחיב את אבטחת מעבר למישחקי הליגה הלאומית וליגה א'.

שר החינוך אמר, כי ... לעשות מאמצים לעזור למ... סרה בתחום כוח האדם, או על ידי התשלום לשוטרים ... רת שעות נוספות בשמי... על הסדר במגרשים. אם יעלה הדבר, הרי שים לב ... בהקמת „סיירת ספורט".

אשר לסיפור תנאי הב... זות ותנאי המשילות במגר... הכדורגל, אמר השר, כי ... שים מאמצים להגדיל את קרן המיועדת לשיפורים ... תחום זה.

שוחררו 2 הישראלים שנעצרו בקופנהאגן

מאת אבנר ארליכמן מערכת „מעריב" בקופנהאגן

שני הצעירים הישראלים, שנעצרו אתמול כחשודים בכוונה להתנכל לשגרירות הבריטית בקופנהאגן, — שוחררו אמש מחוסר הוכחות נגדם.

השנים נעצרו לעידי משטרת קופנהאגן אחרי שקי... הודעה מן השגרירות הבריטית על מכונית חשודה, מסיירת סביב אזור השגרירות.

...

יחידת בילוש במשטרה הצבאית

מאת ברוך מאירי

במשטרה הצבאית הוקמה יחידה מיוחדת לעיקוב ובילוש, בדומה ליחידה המרכזית הפועלת במשטרת ישראל — מגלה קצין בכירה בצבאות ראשי, תת־אלוף נ. ורד, בראיון ל„חדשות המשטרה", העומד להופיע מחר.

לדבריו, פועלת יחידה זו במסגרת משטרה צבאית חוקרת (מצ"ח), ופעולותיה ומטרותיה של היחידה החדשה יהיו דומות לאלה של היחידה המרכזית במשטרה.

ביחידה החדשה משרתים אנשי־צבא במדים ובלבוש אזרחי — בהתאם לצורך. אנשי היחידה עורכים תצפיות ומעקבים אחרי חיילים, החשודים בביצוע פעולות פליליות. לעיתים קרובות עוזרים אנשי היחידה למצ"ח בפיענוח של תיקים שונים.

עוד מסר קצין משטרה ... באית, כי בעקבות ... של היחידה הצבאית הב... בחיל־האוויר — לפי ה... מסכ"ל — הוקמה בחי... דה מיוחדת לביקורת, ... בת מכלכלנים ועורכי ...

אזכרה לאריה נשר

בנוכחות ... עירייה ... פה, אישי ציבור, אנשי ... חר ותעשיה, עתונאים ... משפחה, השתתפו אתמו... טקס הסרת הלוט מעל ... של העתונאי אריה נשר ... היה ראש סניף „הארץ" ... חיפה, במלאות 30 לה...

טקס גילוי המצבה ... כה נערכו בבית־העלמי... בכפר סמיר. בשעת ... נערכה אזכרה לכבוד ... דעון אגודת העתונאים ... פה. (ע)

במלון חן טבריה
מתאריך 7.12.75 לתקופה קצרה ועד להודעה חדשה
פחות ממחיר קופת חולים
רק — 89.— ל"י ליום
פנסיון מלא כולל שרות ומסים
לכל המזמין ל־4 ימים לפחות, פרט ליחידים.
נצל התקופה היפה, השקטה והנעימה. חדרים עם שירותים צמודים, חימום מרכזי, רדיו וטלפון.
היכונו לפתיחת חדר־בר בקרוב.
הזמנות: 067-22270 טבריה

תוך 3 דקות
מתקן אוטומטי לרחיצת רכב „רחץ וסע" במחיר — 10 ל"י
מאחורי בורסת היהלומים ברמת־גן
בבעלות רפאל הלפרין
פתוח מ־7.00 בבוקר עד 10.00 בלילה

מבצע מיוחד
מבחר פסנתרים ואורגנים הגדול ביותר בארץ
תשלומים נוחים בלי ריבית
כלי זמר ת"א, דיזנגוף 202 חיפה, החלוץ 52

EXCLUSIVE IN PENTHOUSE
November 1975 Issue
About The Controversial Book of MATTI GOLAN
About His Kissinger Book And Why It Was Banned.
PENTHOUSE
הפצה בלעדית סטימצקי.

מלון גנתון טבריה
★★★★ בהנהלת מר יעקב ריפמן
הזמן עתה מקומך מראש ותבטיח לעצמך מקום בעונת (75 דצמבר — ינואר 76)
למזמינים שבוע ימים במלוננו ומשלמים מראש עד סוף דצמבר
הנחה 100.- לירות
המחיר 125.- לירות
ליום כולל מסים ופנסיון מלא
תפנוקי מלון חדיש ★ אוירה משפחתית ★ שרות אישי אדיב
להזמנות לטלפון 067-21861

3 קומות אופנה
י. שיינמן
אופנת יבוא
אנו לשרות הקהל
גם בצהרים ללא הפסקה
מ־8 בבוקר עד 7 בערב
דיזנגוף 128
ב־3 קומות אופנה

חברת החשמל לישראל
החברה מזמינה בזה הצעות לייצור / אספקה כמפורט להלן:
מכונות חשוב אלקטרוניות
המועד האחרון להגשת הצעות 18.12.75.
לקבלת טפסי המכרז ופרטים נוספים יש לפנות החל מהיום בשעות 09.00—13.00 למח' המכרזים חיפה, המשרד הראשי, ליד תחנת הכח א... בכתב לפי המען: חברת החשמל לישראל בע"מ אגף האספקה והאחסנה ת.ד. 10 חיפה 31000
על ההצעות למכרזים הנ"ל להגיע עד למועד המצוינים לעיל למשרדנו הראשי בחיפה.
אין החברה מתחייבת לקבל את ההצעה הזולה ביותר או כל הצעה שהיא.
אגף האספקה והאחסנה
מס' המכרז 9963
השתמש בחשמל בתבונה

ספריות גם הרכבה עצמית
מדפים גם מכפ
ארונות ומיטות נוער
סידור חנויות ומחסנים
א. את י. יהביץ

ד.א.ב.
גרוזנברג 28 טל. 54189 תל־אביב 9.00-13.00
יבואני טלפונים פנימיים
לבנייני מגורים חוטים מגברים וחומרי התקנה
מכירה לטכנאים ולמתקינים

מבצע חסר תקדים במחירי פרסום
★ ציפויי קירות
★ הנמכת תקרות
★ ביצוע מחיצות דקורטיביות
מעץ אורן פיני ומציפוי פורניריים
טלפון 768868 תל־אביב והאזור
אחריות מלאה — לביצוע מעולה

הנהג
בחיותך בדרכים אל תשכח לאסוף את החייל

השבוע בלוטו
בהגרלת הלוטו 49/75
כל הפרסים מוגדלים
פרס ראשון *חצי מיליון ל"י
(כולל העברה)
היום המועד האחרון למסירת טפסי הלוטו
* כפוף לעירעורים
לוטו סימון של הצלחה

סלפטר
יצרני אפנת מעילי גשם ועור
המכירה בסיטונות וליחידים:
הרצל 45 תל־אביב
פתוח ללא הפסקה
מ־8 בבוקר עד 7 בערב

דלרתב
דלתות בטחון עם אינטרקום לחדרי מדרגות
חיפה 528474 תל אביב 482549 ירושלים 62930

טל - גל
אנטנות מרכזיות ופרטיות
שירות ושיפוץ והתקנת טלפון פנים
שירות אדיב ומהיר
ז'בוטינסקי 95 פרדס כץ
או טלפון 908923

צביעת מקררים
בכל הגוונים והדוגמאות לצבע המטבח בבית הלקוח
טל. 725497, 286545

אמבטיות
חדוש אמאיל בביתך בכל הארץ גם בצבעים כולל זהב
3 שנים אחריות
טל: 201282

הטלוויזיה מקולקלת?
תיקון מיידי של כל סוגי הטלויזיה
62 34 21 החשמל 4 ת"א

ארונות מטבח
עץ סנדוויץ'
דוגמאות חדישות
טלפון 878059

אגמון
רח' השמונאים 84 ת"א
טל. 295131/2/3

מבצע סוף השנה
שטיחים
בצוע עבודה ממדרגה ראשונה ובאחריות מלאה
—.9 לירות למטר
נתקבלו שטיחים מתוצרת Bedona איטליה
שטיחים פרץ
חולון, רח' סוקולוב 45
טלפון 854364

לראשונה בישראל שיטות שיווק מחו"ל!
חסכון בהוצאות, יעילות ורווח קטן מאפשרים לנו לשווק במחירים הכי נמוכים בארץ!
טלויזיות ★ מכונות כביסה ★ תנורי אפ...
מקררים, סטריאו — מכל הסוגים והפירמות
מחסן מכירות ארצי
תל־אביב, רח' בן־יהודה 77, פתוח רצוף 9—19

...ה באש...
...צבא והכ...
...אחדות אחרי ההודעה ש...
...ני כאמיל שמעון: ...
מחיר חיי נהג ...נון — 300 דולר
...רה"ב הזהי...
...להתערב...
...מילר: גם ב...
...ב ווטו במרע...
התמוטט מים...
2 נפצעו ק...

...אלחומ...
17.90
טל. 03-444260
לקנות שטיח ... שקלים בת־ים